價目
一元四角五分均以兩月起碼按日分寄半年全年照算郵票代價按九折計算

報 刻表 出售 價目
鐵路行車時刻表每塊大洋六元
津浦鐵路行車時刻表每塊大洋六元

廣告
……售與外洋來者無異又能代製寫真銅版電氣銅版價廉物美日臻完善如蒙光顧有以印刷各種文件交托承印及購買刷印物品刊登告白者格外克己
本報營業部謹啓

山西 太原 大同 太谷 運城　山東 濟南 青島 烟台 濟甯　湖北 漢口 宜昌 沙市 老河口 樊城　湖南 長沙 常德 衡州 洪江 寶慶 辰州 津市　河南 開封 鄭州　陝西 西安　甘肅 蘭州　四川 重慶 城都 萬縣 自流井 瀘川 五通橋　江西 南昌 九江 吉安 景德鎮　貴州 貴陽 安順 三江　廣東 香港 廣州 汕頭 瓊州　福建 廈門 福州 泉州 涵江　東三省 長春 吉林 黑龍江 哈爾濱 道裏 呼蘭 安達 海拉爾 黑河 綏化 海倫 奉天 營口 大連 安東 開原 洮南 公主嶺 通化 臨江

丙寅歲　本報每日兩大張星期一單出正張　本報出版第二十四年第八千二百零五號　郵政局特認爲新聞紙類

本報在東城鎮江胡同　電話東局一百五十一號
分館在外城李鐵拐斜街　電話南局六百四十五號

北京日報

PEKING YIH PAO
Chen Kiang Hutung
Hatamen Street
PEKING CHINA

本報京外各處分館　一在天津東馬路電話五百七十號　一在開封相國寺後街　一在彰德府城內鼓樓後街　一在奉天城內民政司對過　一在洛陽商埠南門內　一在鄭州興華大街

本報告白刊例
新行(版面四分之一爲一行)每日每行刊費大洋五角　論行(版面二分之一爲一行)每日每行刊費大洋一元　刊登一月九折半年八折全年七折核算(均以五號字計)地位隨時參酌加倍　指定地位加倍收價刊費先付事關例外另訂例

交通銀行廣告

本行爲便利鈔票兌現起見特於本京東西南北城四處委託銀號各一家代兌本行發行之天津地名鈔票及本行天津張家口地名輔幣券無論數目多寡隨時照兌概不貼水用特佈告幷將各該銀號地點開列如下
前門大街春華茂銀號　西單牌樓益大銀號　東單牌樓五昌銀號　後門大街平易銀號

天津東馬路北京日報分館房東鑒

本月租金早已儲備至今　尊處尚未到取是尊處自己有意放棄利權並非敝報拖欠至於騰房一節敝報乃營業之舖戶按照習慣法不能承認騰房故特登報聲明希卽派人持摺取用可也此佈
天津北京日報分館謹啓

北京中華懋業銀行添設儲蓄部廣告

啓者本行津滬漢濟各分行開辦儲蓄部業已多年久蒙社會信賴茲北京分行定於十五年四月一日起添設儲蓄部辦理往來定期各種存欵利息優厚手續便利印有簡章備奉索閱

中華滙業銀行

資本　金一千萬圓
公積金及前期滾存　金三百一十萬餘圓
總行　北京戶部街
分行　北京戶部街　上海福州路　天津大沽路

總行電話

總理室及秘書課　東局四五九九號
專務理事室及業務課　東局二九六九號
計算課　東局二九六七號
文書課　東局二二七四號

京行電話

總經理室　東局三九六九號
營業科　東局二二七八號
出納科　東局二五七四號
文書科　東局三三〇八號

本銀行奉財政農商兩部註册有發行鈔票之權專營國內外滙兌辦理各種存放跟單押滙買賣生金生銀以及銀行一切業務所有通滙地點開列如下
(國內)上海　天津　漢口　青島　福州　廈門　汕頭　廣州　香港　長春　奉天　大連　哈爾濱　安東縣　以及內地各城鎮
(國外)東京　橫濱　大阪　神戶　兵庫　京都　長崎　名古屋　門司　函館　小樽　福岡　廣島　台北　朝鮮京城　元山　仁川　釜山　倫敦　紐約　新加坡　孟買　舊金山　並歐洲澳洲各大埠
總理　章仲和　專務理事　小林和介

聞

哀啓者不孝麟紱等罪弗自殞禍延顯妣韓母張太夫人慟於民國十五年十二月三十一日卽夏歷十一月二十七日子時壽終內寢享壽七旬有一謹擇於陽歷一月二十日陰歷十二月十七日開弔二十一日十八日發引恐訃不週哀此報聞
孤哀子韓麟紱春生泣血稽顙
如蒙賜唁請寄奉天大北關鐵嶺道本宅
北京光明殿鎮威三四方面軍團部副官處

灤州礦務有限公司換發加股股票廣告

敬啓者本公司換發各股加股股票連息票七方訂於一月十九日開始在天津海大道本公司憑加股存據發給謹啓

灤州礦務有限公司續發第十三屆餘利廣告

敬啓者本公司與開平公司聯合營業第十三屆之股利已發一半在先現因舊歷年關已逼訂於一月二十七日起在天津法界本公司續發每股洋三角五分凡有股諸君屆期憑息單照發其餘尾數開灤總局因時局關係佔用鉅欵迄未解交以致第十四屆股東常會未能如期召集一俟明春解齊十三屆尾息再行通告開會謹啓

神相僧重來

廣東鼎湖山退院方丈空空子法師前以相術來遊京師爲吾人指示迷津獲益不淺近者遍歷各省重來京師其術尤精又得諸經驗美特爲登報以志欽佩(住址)寓京前門外觀音寺街西頭觀音寺內(談相時間)每日午前八時起午後六時止　借電話南局二二二六

介紹人
孫寶琦　王克敏　陸宗輿　呂調元
王達　于冲漢　林繩武　沈其昌
李準　黃漢湘　龔積柄　趙泰源
朱汝珍　黃明新　畢桂芳　胡棟朝
梁廣照　舒鋼　彭秀康　唐天喜
同啓

理正醫院

院長蔣履曾專治內外婦幼各科並診治花柳病嚴守密秘根治淋病新法包愈貧病送診施藥住址順治門外大街二百十四號
電話南局四六二五

緊要聲明

崇外上三條門牌二十一號德信誠玉器舖係建倫堂德順誠合股開設今因事故將東本撤出業在警廳呈報歇業取消德信誠字號所有欠內欠外一切帳目同中人戎其五馬星五及趙惠迪劉敬齋王寶廷諸君均已辦清日後如有水印担保以及債務等情均歸舖長許振國担認與舊股東建倫堂德順誠兩家概無干涉
建倫堂　德順誠啓

加味參精鱉魚肝油

生活素一名維他命爲却病强身之要素參精及鱉魚肝油含此素最富本藥房自運哪威頂上鱉魚肝油和以純正參精製成此品功能開胃消食尤合兒童滋補之用兼治病後虛損瘰癧脚氣癆症氣管支炎以及各種弱症
上海科發大藥房謹啓

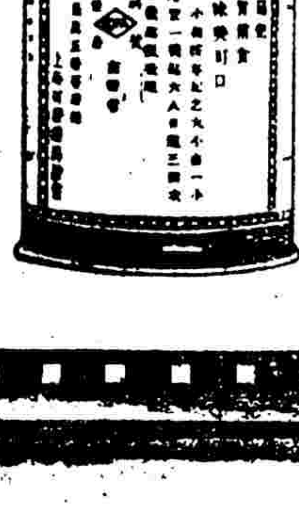

商標 夏士蓮雪花

TRADE MARK "'HAZELINE' SNOW" 商標

「夏士蓮雪花」純淨潔白芬芳可愛爲完美之化妝品一經塗抹頰覺皮膚柔嫩容顏嬌麗對鏡映照前後判若兩人洵無上妙品也

此品必貼有華文仿單各藥房或洋貨鋪均有發售

BURROUGHS WELLCOME & CO.
(PROPRIETORS: THE WELLCOME FOUNDATION LTD., LONDON, ENGLAND)
英京　上海
寶威大藥行
(英商寶威氏基金有限公司)
Sh-251

育兒聖品

上圖匾額懸諸敝公司已歷四年爲譽揚愛蘭百利代乳粉之一種敝公司收得同類之謝函不可勝數良以愛蘭百利一號代乳粉一如母乳無異諸君如欲兒童强健萬不可忽視愛蘭百利一二號代乳粉

如令郎令愛等因哺養失宜請剪下此券寄至愛蘭漢百利公司並附郵票八分當奉贈代乳粉樣品及育兒寶鑑一冊

上海廣東路四十號愛蘭漢百利有限公司謹啟

李瀛洲的新著作品預約！素馨蘭

是短篇小說十餘篇小品詩詞數十篇所集成約百數頁十餘萬言洋裝厚册五彩封面爲倩名家繆素筠女士畫美人內有銅鋅版十數頁小說如琴聲河南紅槍會奇記拭情記生死有定濟良所苦海脫離負義友黑沙燕劍光釵影等目錄實係心血結晶之小說集也定價每册四角預約只收二角明正出版又出一別開生面之笑話書名曰

屁詩三百首

乃一滑稽詩集令人閱之捧腹不置洋裝厚册並列瀛洲作詩之滑稽照片詩共五七言三百首如贈坤伶武生杜雲峰詩云(誰都知你女英雄紅氍毹上有威風爭戚間名大獄喜派你去攻武昌城)以此可見全書之有趣也明年出版定價二角預約一角二外埠郵票可代郵費在內
預約處北京西城兵馬司五二李宅

命令

大總統令（國務院攝行）

杜發榮授爲陸軍少將並加中將銜 楊應寬 與郁文 孫鴻庚均授爲陸軍少將 鄂英顯 張山 邵佩 祝瑞霖均授爲陸軍步兵上校 楊聰霖授爲陸軍騎兵上校 此令 成本恕曾授海軍上校 此令 陸軍總長張景惠呈請授馬致和爲陸軍騎兵中校 慶祥 栗維峻 蘇春布 李國棟爲陸軍騎兵少校 馬喜慶加陸軍騎兵少校銜 王承勳 戴當鐵 張文惠爲陸軍二等軍需正 余宏倬爲陸軍三等軍需正 均照准 此令

中華民國十六年一月十九日

緊要新聞

湯爾和擬發行公債三千萬

▲以二五附加稅作抵押

▲先辦二四庫券救急

新任財政總長湯爾和自就職後 未曾對國民宣布其財政計劃 一般向以將履從公之各機關職員茶役 均盼望新總長能以其治病之本領 從速治愈各人之窮病爲最要之急務 據財政界消息 謂湯大夫擬發行公債三千萬元 以應軍政費之要需 其担保品爲將來決定徵收之二五附加稅 連日已向各方面接洽辦法 但發行公債非一時可以辦到 承銷如此巨額之債款 際此市面蕭條 內國銀行恐無此力量 而二五附加稅徵收尚有問題 目前未能樂觀 但潘複任內預辦之二四庫券 當時因担保關係 故未成功 湯氏遂利用之以爲救急 經商請銀行要人討論推銷辦法 亦恐緩不濟急 如無別法另籌急待應需之款渡過此舊歷年關 則一般可憐之災官有過不得年之痛苦云 （化）

安格聯令海關暫勿徵收附稅

▲謂須候使團答復後

某方面消息 總稅務司安格聯已由滬通知各處海關英人 對于中央政府十二日明令實行二五附加稅事件 謂各省對于中央所擬之辦法 尚未完全一致 海關在此期間 祇有取靜候之姿勢 如果必須實行 亦當候各國駐華公使答復中國政府十三日照會表示一致之態度後 然後由總稅務司通知各海關實行徵收云 （甲）

蘇浙明日起開徵二五附稅

▲奢侈品暫照普通徵稅

▲當埠設聯合委員會

據外人方面接到南京十八日電 孫傳芳已通令皖軍總司令陳調元 浙軍總司令孟昭月 定於本月二十一日起實行徵收二五附加稅 江甯鎮江上海蘇湖杭州甯波等海關均已奉令遵照 孫傳芳徐鼎康訓令皖陳浙孟各派委員四人來甯 會同江蘇委員共同組織二五附加稅保管委員會 所有奢侈品入口稅 因須分別等級 政府尚未與各國協定 故暫行按照普通貨物加徵二五云云 （里）

安徽各海關亦實行二五附稅

▲陳調元之電告

政府當局昨日（十九日）接安徽總司令來電 報告安徽各海關亦已徵收二五附稅 該電原文如下 （上略）中央據華府會議之決定征收 二五附加稅江蘇已經實行徵收安徽事同一律 已令蕪湖關即日徵收二五附加稅 特電奉聞 即乞鑒核 陳調元篠（十七日） （甲）

魯省亦將實行徵收附稅

▲魯張昨已電令魯省財政機關照辦

蘇滬等省已決定就地征收二五附加稅業誌前報 茲聞張宗昌昨（十九日）亦電令魯省各財政徵收機關 飭其即日開始征收附稅云 （先）

中西條約將開始商辦

▲西使已不堅持在西京開議

關于修改不平等條約一事 自比約已于日前開議外 中日通商條約亦已由外部通知駐京日使催促即行開議 此外關于中西商約前因地點問題 當局近向駐京西班牙嘎公使極力交涉之結果 嘎使已不再堅持在西京馬德里商辦 因外交當局對于西班牙條約之修改 以該約至五月十日即已滿期 新約至遲總須在滿期後成立 聞外顧現已飭司擬具節略 將即送達駐京西使聲明中西條約行將期滿 新約進行刻不容緩 盼即指派專員與我方開始交換意見 以便于舊約期滿後在最短期間內完成新約 至于對修改中西商約之方針 現已決本駐西公使劉崇傑之條陳 以相互平等互惠尊重領土主權之原則 將舊約中之第十二第十三第十四第二十一第二十二第二十四第二十八等條之不平等條款予以改訂 並聞將來對西開議時 外顧將以劉使當折衝之任 以資熟手而專責成云云 （員）

中日商約先交換意見

▲日本尚未照覆外交部

▲廿一日將開始協商

中日續訂通商條約 外交部已于十七日照會日本公使芳澤謙吉 請訂期開議 據聞日本方面對于外交部十七日照會 已電致本國政府請訓 候接覆電後即當照覆外交部 此項覆電大約今日可以到京 日使方面擬定交涉進行步驟 先行交換意見 不必拘於一切之儀式 其正式開議日期 昨日外傳有二十一日舉行之訊 但外交部與日本公使館兩方面皆爲否認 雙方當局或將于明日爲一度之非正式集會商訂會議進行中之手續辦法云云（甲）

滬英租界突築防禦物

▲漢英領實行經濟封鎖無效

據某方面上海十八日電訊 當地英租界各口忽趕築防禦物 英法界間亦建鐵網 似欲有所舉動 據傳該國政府於漢租界被收回後 一時不作何積極表示者 乃欲使其僑民安然退出之故 今於增派大批軍艦來華之後 而復在滬急築防禦物 爲其強硬態度之繼續表示 可見當時漢案之不急進 則係留此機會云 詳情容續報 又據漢口電訊 當地英領近接該國政府訓電令實行經濟封鎖 與中國商人斷絕往來 但此際中國商人已可不需英貨之供給 經濟封鎖政策根本失效 而漢口商民則因此對英態度愈見激昂云 （員）

陳友仁向英人要求四事

▲英方如能承認

▲即可交還漢潯英界

陳友仁在漢連日與奧馬萊交換意見 對漢案已將入于交涉時代 至陳友仁向英代表所提條件 探聞約有四項 一）國民政府交還漢潯英界 英方須有相當之抵補 並賠償一切損失 （二）英國即須正式承認國民政府 （三）駛入長江英艦須當完全撤退 不得侵入國民政府勢力所及各地 （四）廢除中英不平等條約 由雙方另行締結新約 （芝）

京漢綫漸趨緊張

▲魏益三與劉佐龍聯合

▲劉準備進攻武勝關

▲魏部兩師進駐駐馬店

豫南形勢 近日又轉嚴重 魏益三軍確有不穩動作 與黨軍聯絡已告成熟 劉佐龍担任京漢綫軍事全責 劉正準備向武勝關進迫 魏軍各部則聯絡靳軍在信陽布置 並令金恩奎旋一動兩部由信陽北上分布於駐馬店一帶 鄭信交通於十一日晚間斷絕 郾城一南已發生軍事動作 據聞係在明港確山之任應歧殘部與中山舖高汝桐一部聯合 謀襲郾城 寇英傑急調二師堵截 在西平站南軍發生戰事 靳軍不敵潰退 豫軍將靳軍一部追出鐵路綫在黑山寨將其繳械 柝毀鐵路於十四日修復 靳軍殘部向南陽潰退 而樊鍾秀部又由方城力圖向京漢綫發展 郾城許昌一帶頓形危急 信陽田維勤部極感兵力不敷分配之苦云 （員）

聯軍已開始總攻金衢

▲孟周在甬會商軍事

▲分赴嚴州蘭谿指揮

聯軍克復蘭谿等情 已見昨報 茲續據杭州方面電訊 孟昭月周蔭人已於十五日在甯波會商肅清浙西計劃 孟周二氏即分赴嚴州蘭谿指揮進攻 十六日孟發出總攻金華衢州令 前方戰事漸趨激烈 聯軍前鋒正向金華猛攻 魯滌平部已開始向衢州退却 旦夕可下 黨軍攻浙總指揮白崇禧亦將前方大部向衢州撤退 魯部三千在衢州佈設三道防綫 以抵禦聯軍向西追擊 退出蘭谿之薛岳兩部均集中湯溪 孟昭月於十六日電孫傳芳報告軍事 原文如次 特急 南京孫聯帥鈞鑒 密 昭月刪午抵甬 業已與樾帥會晤 關於進攻事宜 刻已均爲議定 樾帥即前往蘭谿指揮 昭月亦擬明晨赴嚴督師 餘容續禀 謹此電聞 孟昭月叩銑

孫傳芳電告肅清浙東

孫傳芳有一治（十七）電致安國軍總司令部 報告肅清浙東情形 原文如次 急 北京安國軍總司令張鈞鑒 頃據第三四方面軍段司令銑午電稱 職率所部向奉追擊 刪日午後四時行抵三江 又據密探報告 敵之大部約千五六百名 正在江口奉化一帶集合 又五六百名在西塢集合等語 當命五支隊經江口向奉化追擊 職率其餘各部隊向西塢追擊前進 午後八時五支隊抵江口 遇敵五百餘名 憑山頑抗 激戰約一小時即包圍之 斃敵數十名俘虜二百餘名 並獲槍三百餘支 叛軍潰退 即向奉化尾追 十時抵奉化大橋 有敵約千餘名 據河抵抗 戰一小時餘 我軍猛力圍攻 當斃敵營長連長各一員 目兵百餘名俘虜四百餘名 並獲步槍五百餘支 山砲四門 追擊砲四門 敵向義烏稱昌方面潰退 當飭五支隊連夜跟踪追擊 職率隊于午後七時餘行抵西塢附近 探有敵軍約五六百名正在吃飯 當即部署兩面包圍 同時猛擊 該敵潰散 俘虜排長五員目兵三百餘名步槍三百二十餘支機關槍六架 子彈五萬餘粒 並將所獲連長給洋十元目兵十五元當即遣散 據潰兵云 敵在香焦嶺被闖軍擊散數百名均已逃歸家中 復據奉化士人云 敵人兩旅長及警察廳長 均於刪晚向象山竄逸 擬逃上海等語 謹電奉聞 復據劉司令銑子電稱 浙東敵人業已解散 雖有潰兵散處四山 現已派兵竭力搜剿 日內即可肅清各等語 合特奉聞 孫傳芳叩治酉印 （員先）

楊宇霆昨晨出京

▲于珍等親至車站送行

安國軍總司令部總參議楊宇霆氏 改於昨日（十九日）上午八時出京 等情 已見昨報 茲聞楊氏業於昨日上午八時五分由東車站啓行赴津 至車站送行者 有衛戍總司令于珍 京師軍警督察長邢士廉 警察總監陳興亞 京兆尹李垣 政府各要人代表及三四方面軍團部各處長等 警廳臨時並派軍樂隊一排保安隊一排在車站歡送 聞楊氏已於昨日（十九日）正午十二時半抵津 當下車至蔡家花園安國軍總司令部視察 預定昨晚或今晨（二十日）登車返奉云 （甲）

褚玉璞昨已來京

褚玉璞由徐返津 已誌前報 茲悉褚氏於昨日（十九日）午刻由津來京 下午四時抵站 下車後當即往駐京辦公處休息 六時赴石老娘胡同謁張效帥報告在前方佈防情形極爲詳盡 效帥對褚慰勞備至云 （先）

日人所傳之五千萬借欵

▲爲整理奉票之用

大阪每日新聞十三日北京電稱 奉方爲恢復奉票之計 特遣顧問趙欣伯訪日本芳澤公使 商擬借欵五千萬元爲整理奉票之用云云 該報另稱日政府因存欵部資金不足 且鑒于西原借欵之紛糾 故無此項提議 或未易成立云 （芝）

津方又傳奉方起用李景林

▲蘇錫麟前日赴津拜訪

津方傳來消息 奉方早有起用李景林之意 嗣因某項問題 致中途擱置 張雨帥來京 某要人多方爲李氏緩頰 又值用人之際 張氏遂有起用李氏之意 日前鎮威軍第十七軍副軍長蘇錫麟奉三四方面軍團長張學良之命來津拜會李景林商承某項事務 蘇氏下車後即赴日租界李寓向李氏接洽云 （成）

鄭州連日召集軍事會議

▲齊燮元劉鎮華均列席

十九日開封電 吳佩孚與齊燮元劉（鎮華）迭開會議 商軍事問題（先）

中俄沿邊俄境之駐軍情形

▲除原有一師團外增駐二萬餘名

▲總司令部設於哈巴羅夫次克

據東報載稱 蘇聯政府近來對於中俄邊界之警備頗爲周密 惟哈爾得爾克姆俄軍事當局宣稱 日下駐紮俄國邊境之軍隊 僅足以維護治安 但據切實調查 蘇聯軍事當局於原有守備國境之陸軍第十四師團（兵額一萬三千餘名）外 在移動中之俄軍爲數尚在二萬餘名以上 其自後貝加爾向薩馬拉出發者 有步兵第三十六旅團（兵額八千五百餘名） 及沿海州之阿連阿爾兒方面之步兵第二十四旅團（兵額八千五百餘名） 其第三十六旅團全部則已於十三日開抵薩馬拉 即在該處設立司令部 第二十四旅團日下則尚在集中出動中 蘇聯政府所派之塞格羅夫將軍之司令部 擬即設於哈巴羅夫次克 其衛兵三個聯隊（兵額六千名）業已到哈巴羅夫次克 騎兵一聯隊亦新由海參威開到 其餘在尼各里士克 及哪窩民客拉 哀客士等地境內駐紮之軍隊 蘇聯政府亦交塞格羅夫將軍統率 並聞蘇聯遠東軍事當局擬於四月間舉行大操云云（員）

朱兆莘宣揚國民拒毒之成績

中華國民拒毒會頃由日內瓦朱公使兆莘寄來消息一篇 其中關於國際聯盟禁烟會議席上我國應付情形綦詳 因拒毒會寄來一份 故特照錄原文如下

日內瓦消息 中華國民拒毒會于民國十五年十月三日至九日舉行全國拒毒大運動 予中外以極深之印象 期烟毒早收消除之功 甚善事也 國際聯盟首席代表朱兆莘在本年大會第五股演說時 已將國民拒毒運動預定計劃向各國代表報告 因之拒毒會此舉 極引起國際聯盟與輿論界之注意 夫鴉片問題 本非國內問題 乃國際問題 欲得澈底解決 非一面用力於國內 同時有事於國際不爲功 倘印度代表某爵士於第四屆國際聯盟大會演說 直稱印度人稱雅片 中國人吸鴉片 嗟乎 印人稱之 華人吸之 此非天下至愚極驗而何 然今之種鴉片者 又豈印度人而已也 流毒所至 不知胡底 非勇猛撲滅 則種族屬而民愈困 階厲無窮 恐不至于遺胎有不止耳 如國民拒毒會者 可爲黑籍之救星 病夫之藥石 國內能如是着着用力 更有有事於國際者之苦心且如何 烟禍肅清之期其不遠矣 我予棄之 國際禁烟顧問委員會每年當會 各國例有禁烟報告 於開會前寄到 惟中國政府無報告者已三年 嘗告報告之來 雖屬飾詞搪塞 不足取信 然猶有一紙空文在也 今則並空文亦無之 可謂不顧國際面子矣 遂使爲代表者 只得屢以幅員遼闊 交通不便 查察維艱 致報告諸滯爲詞 然聽衆究不諒解矣 英印兩代表竟據英人所操縱之萬國拒土會報告以爲口實 攻擊中國不留餘地 查萬國拒土會主任幹事爲英人韓濟京 任意描寫吾國各地官吏之包庇種運及公然准許人民開燈吸烟 藉以抽稅諸種醜態 最甚者則謂中國每年出產煙量一萬五千噸 前年國際禁烟大會時 施代表肇基當場演說 力闢其謬 朱代表兆莘亦駁斥萬國拒土會之厚誣 平情論之 中國煙禁縱廢弛 種烟何至如此之多 試思鴉片用途有限 作藥劑時 每次僅以格蘭姆計算 安有以噸數爲單位 若日用米煤然 非惟駭人聽聞 適見信口之無憑耳 中國法律本不准人種烟 種者俱於法外爲之 故難得正確統計 產量多少 中國人尚不之知 外人更何由知之 雖然使讀者諸君爲中國禁煙現狀任辯護之責 其將若之何 吁 然後表年年出席 每到會一次 必舌戰一次 尤以今年五月舉行之常會時爲最劇烈 事緣上海海通藥社向內務部正式領照 由德國運入嗎啡一百基羅希洛 因一百基羅一案 萬國拒土會總幹事英人韓濟京報告前來 謂中國政府與此事不免有金錢關係 英代表更張大其詞 在議場詆毀中國 朱代表以其違背國際禮儀 竭力痛駁 至將英國販賣鴉片而釀成戰事之醜史淋漓說出 迨九月國際聯盟開大會 朱代表防其將海通案重提 故亦預備反攻 蓋海通案有無他項弊端 不得而知 惟其毒藥確有流爲非法用者 以大吏之事後詳查嚴辦可徵也 但海通藥社雖犯法 中國政府不任其咎 外人更無干涉之權 即以一九零七年中英禁烟協定而論 此協定在我方已履行 英方以烟禁爲功 認爲講題 故一九一七年停止印土入華 是我方對於協定完全解除責任 後雖有私種者 爲法禁所不及耳 然爲悟之國民 良好之官吏 猶無時不爲肅清禍源之籌謀 此乃國內之事 實無容英人置喙 餘 一切不平等條約 尚必剷除 況完成過去之協定 猶欲藉以施箝制 此何可也 此意朱代表于事後向客談之 惟在會期中 英代表珊西子爵及前次激起香港之罷工得和文爵士 對中國不提片語 對日本反質問日人私運嗎啡在香港被捕事 對波斯則質問波斯海船隻運生烟入境事 朱代表以英代表不如前攻擊 故對英亦不從一辭 其演說文譯述如下 中國確有禁烟之誠意 徒因地大民衆 而近年政局擾攘 中央政局以鞭長莫及 致煙禁不免有時廢弛 但中國既爲海牙禁烟公約之簽字國 自必遵守約章 履行對於世界禁烟問題中所應盡之義務無疑也 中國查烟報告 往往愆期未送 由於幅員廣闊交通梗阻所致 然北京來文謂本年年底將有一次報告送到 足見中國政府所能速者無不勉爲也 人民方面對於烟禍 痛心疾首 有名中華國民拒毒會者 仇烟最力之團體也 總部在上海 分部各省有焉 聞將舉行全國禁烟大運動 自十月三日起 至十月九日止 每日有特別開會程序 第一日爲宣傳日 第二日爲教育日 第三日爲家庭日 第四日爲法律日 第五日爲分會日 第六日爲戒烟日 第七日爲大會日 全國各地同日舉行 熱心毅力堪稱嘉佩 中國禁烟之誠 可見一斑 惜中國立嚴厲之法律 以禁種禁吸 而國外則有種種毒藥如高根之類 暗中輸入 貽中國以無窮之害 可恨孰甚 毒藥問題 固非限於一隅或囿於一國者 爲人道計 須全世界合作 然後毒害可期肅清也 適聞我國代表主張責備製造國 限制製造額 毋過正當需求 而出產生烟之國亦應加限制等語 可謂知言 查產生煙額及製造毒藥額超過合法用途奚止十倍 其超過之額 難免不流爲非法用途 以毒害人類耳 義代表對於一九二五年日內瓦禁烟公約頗多微詞 余亦心許之 且有政府訓令 對此新約不加入討論 因中國非此約之簽字國也 此層余須特別聲明云云 國際禁烟顧問委員會由一九一二年海牙公約所產出 每年開常會一次 今已併入國際聯盟 下次常會期爲一九二七年一月十七日 中國出席者仍朱代表也 老手斲輪 自然快當 讀上述之演說 已知其辭令之妙矣 將來必將我國民拒毒會過去成績 向各國代表宣揚 使知中國禁煙運動之熱誠 又若吾人得有外人在中國販賣毒藥及其他破壞煙禁之確

農立銀行啟事

啓者本行以協助農業爲主旨原名農業銀行現經股東會議決呈請財政部改名農立銀行業經提交閣議通過在案用特聲明一俟開幕期定再行通告此啓 敝行地址前門大街雲居寺對過甲八十二號

電話 三層樓南分局二三一九號 二層樓南分局五八七號 樓下南分局二二七七號

清血滅毒 九一四內服新藥

此藥水善解蘊毒。具極大殺菌作用。且有化熱。理濕。行氣血。活筋絡之奇功。專治新久梅毒。各種花柳病。風濕骨痛。皮膚症。赤白帶。子宮炎。小兒胎毒等患。藥到病除。功力持久。準而且速。每瓶大洋一

發售 各種新奇綢緞呢絨嗶嘰皮貨布疋棉紗

承做 各種時式大髦斗篷男女時衣

失契聲明

啓者敝人有祖遺住房一所座落在內右二區武定侯門牌三號因壬子兵變將契遺失現已呈請警廳補領憑單稅契外已後無論中外人等有拾得該契者俱作無效特此登報聲明
聖瑞良謹啓

生肌拔毒 外用聖品
九一四藥膏
專治臁瘡潰瘍皮膚濕爛疥癬癧疹爛脚癧瘋痔瘡疔瘡瘰癧臃毒生肌斂口靈效無比每盒四角
總發行所 上海三馬路 中法大藥房
分發行所北京大柵欄中法大藥房
各埠分號各大藥房均有出售

天津 估衣街西口
敦慶隆

實証據 可告諸國民拒毒會 轉致朱代表供給其對外材料 朱代表宜樂聞之 此卽告者愛國之一道也 又聞朱代表決定將國民拒毒會正式介紹與國際聯盟 俾與國際禁烟顧問委員會隨時通訊 並可索得國際毒品問題之印刷文件 以供國人之參攷云

中央新聞

◉京保派昨日相持情形

▲保派大沈寂
▲京派反劇烈

教部此次所預定之解決學務局長風潮辦法 內容係以第三者爲緩衝 並有昨晚發表之消息 保派到此筋疲力竭之時 過有台階 自然罷手 惟京派因劉係彼方所擁護之人 認教部此舉爲長奸助亂 昨日邀集多人請願陳情 茲誌其雙方動作如次 (一)保派 前日第七小學因接收問題鬧到地檢廳後 雙方均取保放出 昨日上午新校長金壽延又帶十餘人到該校接收 又與張瑞珂發生衝突 比卽履行前日之手續 先到警署 後送地檢廳 晚間放出 誠無聊之至也 又保派教職員代表昨日下午一時在學務局召集委員會 關景山主席 決定二項 (一)公推代表陳家珍王豫復等三人赴財部接洽經費 (二)每日上午九時開委員會 旋卽散會 代表到財部後 由胡秘書代見 比向胡提出三點 (一)崇關既已取消搭收流通券改收現金 此項收入當然是京師中小學經費 並經張軍團長所允許 望卽進行 (二)寒假在卽 望速籌旅費 俾便歸家 (三)夏歷年關至少須發兩個月經費 胡謂對崇關訓令業已發出 二三兩項當切實轉陳 湯總長素來關心中小學 必能竭力設法 代表告退 (二)京派 昨日下午京派教職員代表約百餘人齊到教部請願 大衆齊集西花廳 蘇耀曾四人上堂 秦汾派陳秘書詳翰代見 雙方談話時間甚長 旋任可澄於六時到部 代表等要求見任 任派秘書吳鴻基代見 代表等申述來意 係擁劉到底 反對以第三者緩衝 吳允轉達 最後又要求見任 任已出部 代表等乃告退 (辰)

◉杜錫珪卽入京復職

▲前日已抵天津
▲定昨晚今晨來京

海長杜錫珪銜蘇孫使命 日前由魯北上至徐州 轉道隴海路赴鄭與吳子玉有所晤商等情 已誌前報 茲悉杜氏在鄭躭擱一日 前(十八)日早復由鄭返徐 逕赴天津 已定昨(十九)晚或今早入京復職云 (里)

◉學務局長問題昨日未解決

▲因京派在部包圍

解決學務局長辦法 任可澄本已擬定 內容係撤開京保派 另以奉系人物爲局長．關於局址問題 聞爲謀某女大使利起見 亦有所變更 該部本定昨晚發表 因京派到部請願 遂中止云 (辰)

◉財部反對變更法大支配表

法大師生因財部上年支配四萬政費遺漏俄文班預算 迭與教部交涉 付經教部墊付七百三十四元各節 已見報載 茲查財部對於教部前日之請求增加該班經費 表示反對 並將一千五百十元支票退還 另鈔國校聯席會公函一件爲証 照錄如次 逕啓者 准函開以上年底領到北京法政大學經費支票 計銀一千五百十元 於新增預算應領之欵 漏未支配 該校不允具領 茲將該校支票一紙函送查照 將該校經費按新增預算發給 除原領支票銀數外 請加發七百三十四元 共爲二千二百四十四元等因 查本部此次年關所發教育經費 係因國立各校教職員代表聯席會議函陳 擬定分配清單送部照開支票 似未便變更辦理 茲准前因 相應照錄該代表等來函清單連同支票一紙 送請貴部查照核辦 此致教育部 (附原函及清單) 蔚如次長偉鑒 敬啓者 此次年關閒擬發之教育經費 爲數僅四萬元 國立各校積欠廿餘月 似此杯水車薪 倘再任分潤 所得益微 謹附陳意見 務乞賜予注意爲幸 (一)此次四萬元分配 應以國立九校及公立中小學爲限 留學等項應另欵撥 勢難分潤 (二)國立九校歷年預算 合計一九三、二二七文 公立中小學合計七五、八一三元 四萬之數 各校計應得一成四分八厘五 (三)各校積欠纍纍 分欵比例 如有用尚未實行之新預算作準者 則請一律用新預算 (四)此派撥發之欵 去各校所希望之成數甚遠 値此窘迫萬狀之時 不患寡而患不均 如各校中新預算之實行有所軒輊 則將又啓糾紛矣(辰)

◉伍連德主張對東方文化滬會議奮鬥到底

▲昨致胡敦復秦汾一函

關於東方文化事業滬分會中國委員秦汾胡敦復 對滬會表決各件 認爲草率不能進行 並函請中國各委員注意等情 已見報載 茲査秦等昨日接到伍連德函一件表示贊同 並願奮鬥到底 原文如次 敦復(胡)景陽(秦汾)仁兄賜察 展誦惠書 精審一是 承示東方文化事業滬分會此次未表決各案不能進行 至深感佩 此次會議 弟忝厠身其間 彼方無誠意合作 憤悶之極 尚望台端始終奮鬥 弟深願附驥也 專此奉復 卽頌台祺 弟伍連德頓 (辰)

◉財政部將裁大批幫辦

▲辦事員以下可以保留

財政部近日又有裁員消息 據聞該部每月經費現已超過二十萬元 其中以各司廳處之幫辦最占多數 大約僅幫辦薪水每月額在八九萬元左右 此項幫辦多係兼差人員 每人月俸多者四五百元 少者亦有二三百元 自李思浩陳錦濤許世英顧維鈞潘復等任財長以來 始終未裁過 此次湯爾和到任 因各司處職員陳述欠薪困苦情形 頗具裁撤幫辦之決心 現已飭科調取名冊 擬僅不到部者先行裁撤 酌量節省部費 至辦事員以下 因薪水極微薄 決予一律保留云 (坤)

◉附稅委員會條例今日可發表

▲委員名額已定爲十一名說

前日閣議議決海關附加稅保管委員會條例 交法制局核復等情 已見報載 茲悉法制局於昨日開會 審核該項條例現已告竣 昨日可呈復國務院 今日國務會議可提出討論通過後卽行公布 至委員人選大致爲十一名 除財政總長稅務督辦審計院院長爲法定之委員外 餘人由政府委派 聞亦已完全內定 當可與條例同時發表云 (貝)

◉外部準備接收津比界

▲已有訓令致津交涉員

日前中比修約會議席上 比使之答辭中曾表示願將交還天津之比租界 業誌前報 茲悉外部方面已有訓令致津莊交涉員懇珂 略謂比政府願交還天津之比國租界 自應從速爲接收之準備 一面由本部與比商訂交還辦法 須詳查比租界之市政及管理之制度 以憑核辦云 (芝)

◉王琦爲路警局副局長

▲尚未表示就職

交通界消息 交通當局昨以部令將前任路警總局副局長康寶潮調部爲參事上行走並兼該局顧問 其所遺副局長一席 特派京師憲兵司令王琦接充 藉資借重 聞王氏尚未表示就職云(甲)

淨瓶中之靈藥

觀音大士淨瓶中之仙水、能使死者復生、誠苦海中之慈航、病者之救星也、惜此仙水不得由市中獲之、然則

■同樣靈藥得之甚易

有一病者、爲患劇烈腎病、初以爲絕無愈好之望、後服第威德補腎丸竟獲全愈僅作謝函云第威德補腎丸眞苦海慈航之靈藥也、

如欲先行試服請將下方贈券剪下、附郵票一角、寄至本公司、試服樣品原班寄奉

第威德製藥公司
上海郵政信箱九四五號

◉財政部大舉籌欵

▲致丁乃揚朱有濟各一電

某方面消息 財政當局近因陰歷年關已近 需欵甚急 昨特致電兩淮鹽運使丁乃揚江海關監督朱有濟 令於陰歷二十五日以前盡量籌解若干到部 以濟庫用 是爲至要云云 (甲)

各省新聞

○陳友仁之漢案交涉談

▲與東報特派員之問答

十五日大阪朝日新聞漢口特電載稱 國民政府外交部長兼漢口英租界臨時管理委員長陳友仁氏 自事件發生以來 尤極繁忙 余(日記者)幸得于十三日晨間與之相晤于外交部 陳氏雖于忙亂中不獲鎭定 態度藹然 茲將其對于記者所問爲愼重之答復如下 (問)(日記者)設立英租界臨時管理委員會之理由如何 (答)(陳氏) 因國民政府之勢力已擴大 至于漢口英租界之結果 對于該租界所必要之政治的行政的臨時管理 有設該委員會之必要 該租界之和平與維持秩序之責任 英國工部局既放棄權力 當然以此代之 (問)行政機關現能維持秩序否 行政能充分施行否 尚必須糾察隊爲援助否 (答)新委員會現在有效的活動中 秩序已能維持 行政亦能圓滿實行 糾察隊在市中之援助亦早無必要 故已撤退 (問)有乘此機會將英租界永久收回之意思否 對於此點之態度如何 (答)國民政府之管理英租界 已形成極重要之新形勢 此形勢將爲與英當局商議之主要問題 (問)是否承認北來之俄馬利氏爲代表而與之交涉本案 曾否與俄氏會見 結果如何 (答)英公使之代表因欲與余商議本案 刻已抵漢 十二日曾與俄氏相晤 但其內容刻尚未能明言 (問)聞英國方面有欲以武力奪回租界之說 英國軍艦之集于漢口已屬事實 國民政府對此是否準備對抗 (答)此說不可信 現英租界已恢復和平 無用武力之必要 吾以爲善後之策 可依交涉和平解決 蓋問題僅屬經濟上之性質 中國方面無以武力對抗之意思 (問)以收回漢口外國租界之目的 有無與本地日本當局以及其他外國當局討議 或諒解之事實 (答)無 (問)對于收回漢口之各國租界以及其他各地之租界 最近有無與各關係國開始會議之意 (答 關于此問題之答復 目下恐招誤解 不便發表 (問)倘各關係國關于廢除不平等條約開一新會議 國民政府之代表可否參加該會議 (答)列國捨國民政府之外 無論與何政府交涉 決不能解決該問題 (中略) 但國民政府不參加此種會議 將與各國各別協商 因此會與佐分利氏交換種種意見 並已獲得某種程度之諒解 陳氏最後因此次會談之事甚屬重要 付囑予發表時注意云 (芝)

○湖北省政府將成立

▲蔣作賓爲政務主席

某方消息 湖北省政府之不能成立 緣因共產份子從中把持 不肯讓出政權 自蔣介石到漢切實疏通後 該共產份子願將國民政府移設南昌 以憑鄂人組織省政府 現正從事部署 政務主席一職因孔庚不就 以將作賓爲最有希望云 (辰)

○長沙市民對英之激昂

▲全市商戶尚未復業
▲要求五條限時答覆

據某方長沙電訊 長沙市民對本月十二日英兵登陸侮辱華人事 異常憤慨 是日下午各團體卽紛紛會議 討論應付方法 翌日續開會議 卽由大會決定一律罷市 並對英要求下列五條 限三日答覆 (一)撤退英兵 (二)懲罰艦長 (三)更換英領事 (四)改善外僑所雇華工待遇 (五)圓滿解決漢口事件 又訊 長沙商戶尚未復業 市民頗有對英經濟絕交之決心云 (咸)

○河南軍務幫辦亦裁撤

▲米振標專任毅軍總司令

某方面昨日 十九日 接鄭州十八日來電 謂河南軍務督理寇英傑自勤向吳佩孚請求廢督之同時 幫辦河南軍務米振標 亦由開封電吳請裁撤本缺 吳氏當已照准 米振標專任毅軍總司令 聞此項通電今日卽可到京云(甲)

○陳善同尚未就豫長

▲陳現在鄭州

十八日鄭州電 陳善同因豫長問題與吳佩孚 未完全解決 現仍留鄭 昨向吳(佩孚)條陳三項 (一)免抽房捐一月 (二)取消煤油特稅 (三)停止砍伐沁陽河堤樹木 吳已批可云(先)

○昌樂土匪猖獗之詳情

▲小兒牛馬燒死無數
▲焚劫民房四百餘間
▲槍斃程蘭階等數人

山東昌樂土匪滋擾情形 前已略誌前報 茲又據該處來函 述及匪首行爲 其殘忍强暴 聞之不勝太息 該縣東鄉柳山寨及鄌郚鎭一帶 有土匪四五百人 其桿首名李狗仔 率衆晝夜搶劫 肆無忌憚 上月二十日在程家庄綁去肉票三十餘人 當場將程蘭階程蘭庭兄弟二人用槍槍斃 又將其家五歲小兒用刀戳死 然後放火將其家宅全行燒燬 並燒他家房宅二十餘所 被燒各家牛馬亦多被燒死 叫苦之聲 慘不忍聞 又本月初五日 該匪率衆攻入劉家屯庄 將劉錫三之女及其兒婦綁去 當場將劉錫三之子槍斃 此日東北風甚大 該匪搶劫完畢 卽放火燃燒 由庄東燒至庄西 共燒去民房四百餘間 所有產業以及器俱衣食等 盡付一炬 數歲小兒不能逃走者 亦多被燒死 此外程家庄及李家宅庄 皆被焚燒 該地匪劫從未有如此之甚者 夜間往往一夕數驚 風聲鶴唳 寢不安枕 流離逃避 困苦難言云云 (先)

○毅軍將改編二師三旅

▲以旅長張繼武米國賢分任師長

十九日開封電 毅軍四混成旅將改編爲二師三旅 以旅長張繼武米國賢分任一二師師長 (先)

○怡船和連陞號打撈金塊之成功

怡和船連陞號於十二月十二日由天津赴滬 因遇濃霧 在去吳淞水道約五十英里處觸礁沈沒 當時該船裝有金塊四箱 時價約値四萬兩 密託日京帝國海事公司打撈 該公司因恐海盜往襲 密派大浦丸由門司前往 當由技師岡田菅吉率領潛水夫 於九日起着手打撈 至十二日完全撈出藏金之箱四只 卽於是晚裝運到滬 將現品送交怡和洋行 又關於船體救助事 海事公司曾派林技師前往調查二次 因船體向左傾 欹斜約三十度 船底逐漸埋沒 左舷甲板已與地面齊平 救出不易 而怡和洋行亦因救助費用與船價之關係 未能決定打撈抑放棄 現林技師因與公司接洽 業經回國云

○淮南鹽商請裁撤各稽核分所

▲稽核所之駢枝機關亦請裁撤

某方面消息 政府當局昨日(十九日)接淮南姜泰十一鹽商來電 大意謂民國三年以後鹽務稽核所委派之各駢枝機關及各稽核分所 有百害而無一利 務請明令裁撤以維國權而減費用 此事對於五國借欵合同亦無違背 務請毅然實行．是所至盼云 (甲)

○靳雲鶚抵南昌說

▲官方尚未証實

某方面消息 靳雲鶚于十一日行抵南昌 擬在該地暫行休憩 但詢之官方 則尚未接到正式報告云 (甲)

○吳委于學忠爲第九軍總司令

▲于已在傳家寨就職

政府及各要人昨接寇英傑來電 轉報吳佩孚委于學忠爲第九軍總司令 于十日已在傳家寨就職各情形 該電原文照錄於下 (衙略)均鑒 頃奉吳大帥有電 頃接于軍長呈電開 特派學忠爲討賊聯軍第九軍總司令 遵于元月十日在傳家寨行營就職等語 特遵等因 希卽查照 寇英傑篠(十七日)印 (甲)

○米振標委郭子箴爲豫財廳長

▲米囑郭担任毅軍軍餉

十八日鄭州電 米振標委軍需長郭子箴爲豫財廳長 囑按月担籌毅軍軍餉 (先)

○濟南電訊三則

▲軍署令撥車專運煤米

濟南十七日電訊 (一)褚玉璞總司令於篠(十七)日十時過濟北上 (二)褚米商因各地供不應求 向軍署請撥車專運 軍署已令運輸司令設法調度 (三)篠(十七)日金參謀長檢閱十二營戰隊 並有訓話 (里)

○孟昭月十五日抵寧波

▲已與周蔭人商得進攻方略

聯軍第三方面軍南長孟昭月 十六日由寧波致南京孫傳芳一電 報告本人已行抵寧波 業與周蔭人會見 商定進攻方略 本人卽行赴嚴督師 原文如下 特急 南京孫聯帥鈞鑒 密 昭月刪午抵寧 業與樾帥會晤 關于進攻事宜刻已均爲議定 樾帥卽前往蘭谿指揮 昭月亦擬明晨赴嚴督師 徐容續京 謹此電聞 孟昭月叩銑印(甲)

本京瑣聞

▲警廳取締廟會流娼

京師警察廳以每逢舊歷初三土地廟 五六白塔寺 七八日護國寺 九十日隆福寺 及東安市場等處 時有流娼勾引游人情事 實屬有傷風化 故於昨日對於此項流娼擬定嚴重取締辦法 並添加便衣巡警 隨時往各廟會及市場偵查 切實取締云

▲警廳招考巡警

警察陳總監近以舊歷年關在邇 各區署警額甚多 恐有不敷分布應勤 遂令總務一科轉知各區署轉告巡官長警保送每區十名 惟須身體健壯素無嗜好粗通文理堪充警察者再行保送 並各區署粘帖招考巡警二百名之布告 保送招考約定本月二十一日上午九點鐘集合到廳考試云 (海)

▲商品陳列所訂期展覽

▲夏歷一月一日舉行

彰儀門大街商品陳列所現已決定自夏歷一月一日起在該所舉行展覽會三星期 並調備古物陳列所物品之一部分至該所陳列 供人遊覽 現在卽已招商前往營業云 (甲)

本報

零售每份大洋三分 京都每月銀洋八角五分 天津各省與外埠……

本
新製各鐵路行……
京奉鐵路全路行車時刻表每塊大洋十元 京綏鐵路行車……

本報

敬啟者本報在北京開設已弍十餘年荷蒙各界歡迎故在北方各報之銷行以本報為最廣兼承辦華洋印刷文件如華文洋文鉛印石印各種書籍賬簿商標圖畫月份牌仿單門票一切文件工……

中國銀行廣告

資本總額六千萬元已收一千九百七十六萬零二百元
公債金六百一十萬二千九百九十九元零八分
營業專辦存欵放欵貼現國內外滙兌買賣生金銀等業並經特許代理金庫發行鈔票經理公債及……
總分支行 總行北京 分支行 京兆 北…… 江蘇 上海南京下關蘇州鎮江揚州姜堰清江 浙江 杭州……

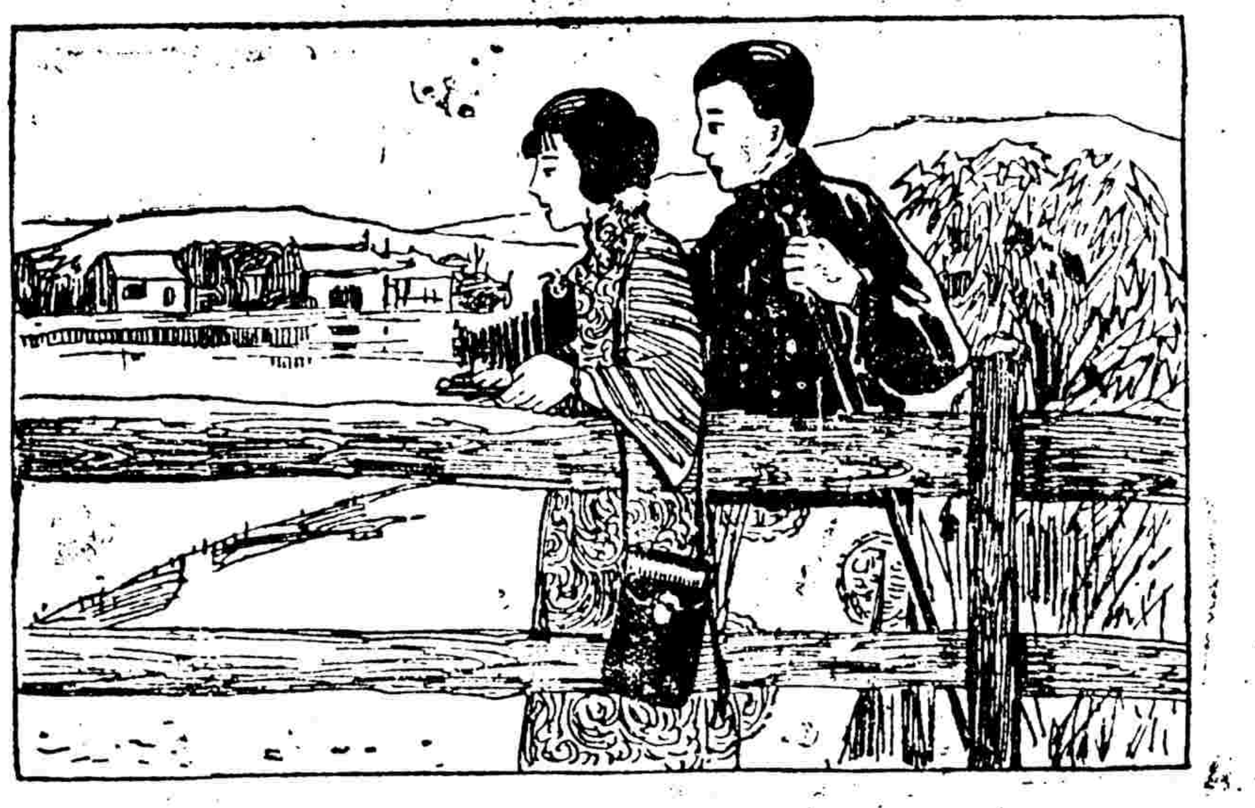

"Kodak"

柯達照相材料無不精美

柯達鏡箱與柯達軟片(裝於黃匣中)之精美天下有名且不問何種照相材料凡為柯達之出品無不精美

各種印像紙鏡頭化學藥品自拍機三脚架皮袋以及零星照相用具與材料均為柯達公司自製以供主顧之需要

總之如欲得最精美之照相材料當購柯達出品

美商柯達公司
上海江西路六十四號

柯達 KODAK

(一〇七)

紅錫包香烟

具至味而能與吸者以至樂者其唯紅錫包乎

永泰和烟草股份有限公司總理

C1-178

骨痛腰疼藥到病除

錚周香澄君來函

老青隴洋行燕執事先生台鑒敬者鄙人素操失恃業餘奔走於南北十年大商身體又未十分珍攝以致骨痛腰疼百病雜出於營業精神上受極大之打擊夏秋間閱工商報貴行燕醫生引病出外藥廣告所詳功效與小恙相合即託友由燕購來數瓶按法搽用未及幾時諸病竟霍然若失有此回天再造之力誠不愧為世界良藥突用特函謝並希登報以告同病敬請財安 拓泉錢[illegible]周香澄頓首

附告引病出外藥功效
專治撲筋閃腰跌打損傷骨節酸痛四肢麻痺腰痛背痛中痰脚腫等症

燕醫生各種良藥

補丸 每大盒洋二元五分 小盒一角
除痰藥 每大瓶洋二元 小瓶一元
止咳片 每盒洋五角
解熱丹藥 每瓶洋一元二角
去風藥酒 每瓶洋五角
補血除虛藥 每瓶洋五角
引病出外藥 每瓶洋五角

原打批發格外從廉如就地購買不便請逕向本行郵批亦可各種良藥服法功效詳印衛生說書函索請附郵票一分立即寄贈

各埠分行及各藥房均有分售

美國出品

司各脫乳白鱉魚肝油

爲兒童强壯之寶

各國醫學博士均公認司各脫乳白鱉魚肝油爲最純正最可靠治虛弱之良劑有症治症無症强身有百利而無一弊也凡治孩童之劑非得以上之保證不能妄投

司各脫功効之偉大既如上述而味甘美色白純淨無比服法簡便故爲兒童所樂服也

惠顧時須認明包皮紙印有(漁夫負大魚)商標爲記方是的貨

各埠各大藥房均有出售

(4)

美味和合粉

調味明星

中國根泰廠創製

眞眞國產

美味和合粉 ◉ 美味醬油精

◀有十大特色▶

一 原料純粹曾經化驗證明並無有害雜質誠爲衛生上無上珍品
二 質地係豆麥等三種經科學法製成純潔淨素茹齋唸佛者儘可放心常用
三 無論菜蔬羹湯略加少許賽過鷄汁海鮮
四 葷殺中再加和合粉少許或醬油精數滴能使鮮上加鮮
五 既有此佐味品其他作料可以節省於經濟亦可減輕負擔
六 際此天災流行戒殺放生亦挽回刧運之一節將此和合粉醬油精代替不曾無形中保全生命以無量沙數功德豈淺鮮哉
七 病後胃口不開以此和合粉醬油精作羹饌餐立能食慾大增身體日强於衛生大大有益
八 定價從廉舟車携帶簡便且需用時不煩手續無論何時隨手均能適用
九 平時用後畝須蓋緊不使洩氣永久無變味之虞
十 裝潢精美贈送官禮最爲相宜定卜人人歡迎感情逾增濃厚

各大商店南貨店均有經售

總發行所上海大世界西藏路口
電報掛號中國大東大北〇八五八號

▲分銷處
北京西河沿二五二號 天津法租界新菜市街 漢口大蔡家巷 香港德輔道中冠益廠代理 廣東德輔道中冠益廠代理 杭州里仁坊巷

肺癆咳嗽

樂山潤肺止咳化痰丸 專治男婦老幼 傷風咳嗽 感冒肺寒咳嗽 氣喘氣逆咳嗽 操勞過度咳嗽 嗜好烟酒傷肺咳嗽 戒烟後氣虧體弱咳嗽 肺癆癆肺癱咳嗽 無痰無飲乾咳 肺氣管寒閉不通 無各種痰飲哮喘 咽癢喉痛 無論遠年近日 新久輕重 痰喘咳嗽癆傷咳嗽 雜癆咳嗽 每屆節令必犯 諸般咳嗽 多年肺部各病 咳嗽夜不安眠 五癆七傷各症 服此丸立見奇效 眞肺部至寶也 每盒洋一元每六盒五元 樂山潤肺止咳化痰丸 惠顧認明雙地球註冊商標庶不致悞

總經理處 前門大街鮮魚口外迤南路東 中華大藥房

東四瑞華藥房　東四北瑞豐藥房　西單英美藥房　宏濟藥房　西四寶光藥房　天津單街子老德記藥房　東北城角中央藥房　唐山華英藥房　保定中英藥房　張家口中華藥房　葆記藥房　石家庄中美藥房　濟南老德記藥房　信德恒藥房　太原隆興藥房　開封中英藥房　中法藥房　鄭州中西藥房　各埠著名大藥房皆有代售

▲外埠函購除藥定價外寄加費二角

售賣處 北京 前門外琉璃廠榮寶齋南紙店　東單牌樓汪胡同北京日報館　前門外門框胡同正興齋五莊　東城燈市口史家胡同西口三十一號

經售處 天津 大胡同瑞芝閣南紙店　法界新菜市泰中公司　英界松壽里三十三號

[illegible]老大夫久精近代名醫[illegible]其[illegible]救神還大夫之家[illegible]例門診[illegible]元出診[illegible]九城均取十元 夜診加倍 中康之家減取十分之三 寒苦之家門診不取 出診一律十元 中康之家減取十分之五 小康之家減取十分之三 寒苦之家門診不取 出診仍取車費 之中 貧之家減取十分之五 於取費之中 是於取費之中又減取 十分之三 ……

王式通　郭宗熙　蔡元培　王印川　同啓

北門外四十七號 又新門報院內電話南局一百二十六 天津大夫住前門外李鐵拐斜街西頭路南

[illegible]

北門[illegible]

明來往交易手續直接通信敝公司或由上海敝公司事務所轉交亦可 若該貨品確合南洋銷場者當公司即訂約長久交易 如遇有貴重貨樣不便贈送者請書明貨價開單交下本公司當按照貨價數奉繳決不有誤專此奉告伏維 公鑒 南洋日里棉蘭市僑興國有限公司經理謝聯棠謹啓（洋文通信處） 本公司上海事務所上海市北四川路廣告里七大信陽柴寓

附南洋羣島合銷物略目

宜興陶器　江西磁器　天津景泰藍　各種布疋　如毛藍布　紫花布　各種棉紗棚條布　山東綢　水結綢　各種草帽　各種兒童玩品　西人室中陳列品　古玩　漆器　各種化粧品　銅類　磁類　水類　牙類　各種美術品　琺瑯磁器

北京中國絲茶銀行廣告

本行經政府註冊立案 股本總額五百萬元 已收資本一百三十五萬元 專營銀行各種存欵放欵滙兌押滙一切業務 特准發行鈔票 代理金庫 天津保定地名鈔票 京行一律兌現 總行設在天津 各大商埠均有辦事處 利息滙水用金均極克己 手續簡便 如蒙惠顧無不竭誠辦理

北京分行 施家胡同十一號

北京代兌處

永增合銀號 前門大街　同福銀號 東四牌樓
溥益銀號 東單牌樓　祥瑞興銀號 珠寶市
振大銀號 前門大街　平益銀號 後門外大街
五大銀號 西單牌樓　慶豐銀號 新街口
萬聚銀號 珠寶市　開源銀號 排子胡同

電報掛號四八一八

電話南局 行長室三四三七 營業室五四六七 出納室四三四二 傳達室四三四一

京綏鐵路行車時間里數客票價目表

中華民國十四年九月二十日重訂

站名	第一次	第三次	第五次	第七次	第九次	第十一次	第十三次	第十五次	第十七次	第十九次	由豐台至各站公里數
豐台	[illegible]	[illegible]	[illegible]	[illegible]	[illegible]	[illegible]	[illegible]	[illegible]	[illegible]	[illegible]	[illegible]
廣安門	[illegible]	[illegible]	[illegible]	[illegible]	[illegible]	[illegible]	[illegible]	[illegible]	[illegible]	[illegible]	[illegible]
西直門	[illegible]	[illegible]	[illegible]	[illegible]	[illegible]	[illegible]	[illegible]	[illegible]	[illegible]	[illegible]	[illegible]
清華園	[illegible]	[illegible]	[illegible]	[illegible]	[illegible]	[illegible]	[illegible]	[illegible]	[illegible]	[illegible]	[illegible]
沙河	[illegible]	[illegible]	[illegible]	[illegible]	[illegible]	[illegible]	[illegible]	[illegible]	[illegible]	[illegible]	[illegible]
昌平縣	[illegible]	[illegible]	[illegible]	[illegible]	[illegible]	[illegible]	[illegible]	[illegible]	[illegible]	[illegible]	[illegible]
南口	[illegible]	[illegible]	[illegible]	[illegible]	[illegible]	[illegible]	[illegible]	[illegible]	[illegible]	[illegible]	[illegible]
青龍橋	[illegible]	[illegible]	[illegible]	[illegible]	[illegible]	[illegible]	[illegible]	[illegible]	[illegible]	[illegible]	[illegible]
康莊	[illegible]	[illegible]	[illegible]	[illegible]	[illegible]	[illegible]	[illegible]	[illegible]	[illegible]	[illegible]	[illegible]
懷來	[illegible]	[illegible]	[illegible]	[illegible]	[illegible]	[illegible]	[illegible]	[illegible]	[illegible]	[illegible]	[illegible]
土木	[illegible]	[illegible]	[illegible]	[illegible]	[illegible]	[illegible]	[illegible]	[illegible]	[illegible]	[illegible]	[illegible]
沙城	[illegible]	[illegible]	[illegible]	[illegible]	[illegible]	[illegible]	[illegible]	[illegible]	[illegible]	[illegible]	[illegible]
新保安	[illegible]	[illegible]	[illegible]	[illegible]	[illegible]	[illegible]	[illegible]	[illegible]	[illegible]	[illegible]	[illegible]
下花園	[illegible]	[illegible]	[illegible]	[illegible]	[illegible]	[illegible]	[illegible]	[illegible]	[illegible]	[illegible]	[illegible]
辛莊子	[illegible]	[illegible]	[illegible]	[illegible]	[illegible]	[illegible]	[illegible]	[illegible]	[illegible]	[illegible]	[illegible]
宣化	[illegible]	[illegible]	[illegible]	[illegible]	[illegible]	[illegible]	[illegible]	[illegible]	[illegible]	[illegible]	[illegible]
沙嶺子	[illegible]	[illegible]	[illegible]	[illegible]	[illegible]	[illegible]	[illegible]	[illegible]	[illegible]	[illegible]	[illegible]
張家口	[illegible]	[illegible]	[illegible]	[illegible]	[illegible]	[illegible]	[illegible]	[illegible]	[illegible]	[illegible]	[illegible]
孔家莊	[illegible]	[illegible]	[illegible]	[illegible]	[illegible]	[illegible]	[illegible]	[illegible]	[illegible]	[illegible]	[illegible]
郭磊莊	[illegible]	[illegible]	[illegible]	[illegible]	[illegible]	[illegible]	[illegible]	[illegible]	[illegible]	[illegible]	[illegible]
柴溝堡	[illegible]	[illegible]	[illegible]	[illegible]	[illegible]	[illegible]	[illegible]	[illegible]	[illegible]	[illegible]	[illegible]
永嘉堡	[illegible]	[illegible]	[illegible]	[illegible]	[illegible]	[illegible]	[illegible]	[illegible]	[illegible]	[illegible]	[illegible]
天鎮	[illegible]	[illegible]	[illegible]	[illegible]	[illegible]	[illegible]	[illegible]	[illegible]	[illegible]	[illegible]	[illegible]
羅文皂	[illegible]	[illegible]	[illegible]	[illegible]	[illegible]	[illegible]	[illegible]	[illegible]	[illegible]	[illegible]	[illegible]
陽高	[illegible]	[illegible]	[illegible]	[illegible]	[illegible]	[illegible]	[illegible]	[illegible]	[illegible]	[illegible]	[illegible]
王官人屯	[illegible]	[illegible]	[illegible]	[illegible]	[illegible]	[illegible]	[illegible]	[illegible]	[illegible]	[illegible]	[illegible]
聚樂堡	[illegible]	[illegible]	[illegible]	[illegible]	[illegible]	[illegible]	[illegible]	[illegible]	[illegible]	[illegible]	[illegible]
周士莊	[illegible]	[illegible]	[illegible]	[illegible]	[illegible]	[illegible]	[illegible]	[illegible]	[illegible]	[illegible]	[illegible]
大同	[illegible]	[illegible]	[illegible]	[illegible]	[illegible]	[illegible]	[illegible]	[illegible]	[illegible]	[illegible]	[illegible]
孤山	[illegible]	[illegible]	[illegible]	[illegible]	[illegible]	[illegible]	[illegible]	[illegible]	[illegible]	[illegible]	[illegible]
堡子灣	[illegible]	[illegible]	[illegible]	[illegible]	[illegible]	[illegible]	[illegible]	[illegible]	[illegible]	[illegible]	[illegible]
豐鎮	[illegible]	[illegible]	[illegible]	[illegible]	[illegible]	[illegible]	[illegible]	[illegible]	[illegible]	[illegible]	[illegible]
官村	[illegible]	[illegible]	[illegible]	[illegible]	[illegible]	[illegible]	[illegible]	[illegible]	[illegible]	[illegible]	[illegible]
平地泉	[illegible]	[illegible]	[illegible]	[illegible]	[illegible]	[illegible]	[illegible]	[illegible]	[illegible]	[illegible]	[illegible]
卓資山	[illegible]	[illegible]	[illegible]	[illegible]	[illegible]	[illegible]	[illegible]	[illegible]	[illegible]	[illegible]	[illegible]
綏遠城	[illegible]	[illegible]	[illegible]	[illegible]	[illegible]	[illegible]	[illegible]	[illegible]	[illegible]	[illegible]	[illegible]
包頭	[illegible]	[illegible]	[illegible]	[illegible]	[illegible]	[illegible]	[illegible]	[illegible]	[illegible]	[illegible]	[illegible]

站名	第二次	第四次	第六次	第八次	第十次	第十二次	第十四次	第十六次	第十八次	第二十次
包頭	[illegible]	[illegible]	[illegible]	[illegible]	[illegible]	[illegible]	[illegible]	[illegible]	[illegible]	[illegible]
綏遠城	[illegible]	[illegible]	[illegible]	[illegible]	[illegible]	[illegible]	[illegible]	[illegible]	[illegible]	[illegible]
平地泉	[illegible]	[illegible]	[illegible]	[illegible]	[illegible]	[illegible]	[illegible]	[illegible]	[illegible]	[illegible]
大同	[illegible]	[illegible]	[illegible]	[illegible]	[illegible]	[illegible]	[illegible]	[illegible]	[illegible]	[illegible]
張家口	[illegible]	[illegible]	[illegible]	[illegible]	[illegible]	[illegible]	[illegible]	[illegible]	[illegible]	[illegible]
南口	[illegible]	[illegible]	[illegible]	[illegible]	[illegible]	[illegible]	[illegible]	[illegible]	[illegible]	[illegible]
西直門	[illegible]	[illegible]	[illegible]	[illegible]	[illegible]	[illegible]	[illegible]	[illegible]	[illegible]	[illegible]
廣安門	[illegible]	[illegible]	[illegible]	[illegible]	[illegible]	[illegible]	[illegible]	[illegible]	[illegible]	[illegible]
豐台	[illegible]	[illegible]	[illegible]	[illegible]	[illegible]	[illegible]	[illegible]	[illegible]	[illegible]	[illegible]

環城枝路

站名	第七百零一次	第七百零三次	第七百零五次	第七百零七次	由正陽門至各站客票價目	由正陽門相距公里數
京正陽門	[illegible]	[illegible]	[illegible]	[illegible]	[illegible]	[illegible]
東便門	[illegible]	[illegible]	[illegible]	[illegible]	[illegible]	[illegible]
朝陽門	[illegible]	[illegible]	[illegible]	[illegible]	[illegible]	[illegible]
東直門	[illegible]	[illegible]	[illegible]	[illegible]	[illegible]	[illegible]
安定門	[illegible]	[illegible]	[illegible]	[illegible]	[illegible]	[illegible]
德勝門	[illegible]	[illegible]	[illegible]	[illegible]	[illegible]	[illegible]
西直門	[illegible]	[illegible]	[illegible]	[illegible]	[illegible]	[illegible]

站名	第七百零二次	第七百零四次	第七百零六次	第七百零八次
西直門	[illegible]	[illegible]	[illegible]	[illegible]
德勝門	[illegible]	[illegible]	[illegible]	[illegible]
安定門	[illegible]	[illegible]	[illegible]	[illegible]
東直門	[illegible]	[illegible]	[illegible]	[illegible]
朝陽門	[illegible]	[illegible]	[illegible]	[illegible]
東便門	[illegible]	[illegible]	[illegible]	[illegible]
正陽門	[illegible]	[illegible]	[illegible]	[illegible]

大同枝路

站名	第七百八十一次	第七百八十三次	大同至各站三等票價	大同至各站公里數
大同	[illegible]	[illegible]	[illegible]	[illegible]
平旺	[illegible]	[illegible]	[illegible]	[illegible]
口泉	[illegible]	[illegible]	[illegible]	[illegible]

站名	第七百八十二次	第七百八十四次
口泉	[illegible]	[illegible]
平旺	[illegible]	[illegible]
大同	[illegible]	[illegible]

宣化枝路

站名	第七百六十一次	第七百六十三次	由宣化相距公里數	三等價目
宣化	[illegible]	[illegible]	[illegible]	[illegible]
水磨	[illegible]	[illegible]	[illegible]	[illegible]

站名	第七百六十二次	第七百六十四次
水磨	[illegible]	[illegible]
宣化	[illegible]	[illegible]

京門枝路

站名	第七百四十一次	第七百四十三次	第七百四十五次	由西直門至各站三等價目	二等照加	相距公里數
西直門	[illegible]	[illegible]	[illegible]	[illegible]	[illegible]	[illegible]
西黃村	[illegible]	[illegible]	[illegible]	[illegible]	[illegible]	[illegible]
石景山	[illegible]	[illegible]	[illegible]	[illegible]	[illegible]	[illegible]
三家店	[illegible]	[illegible]	[illegible]	[illegible]	[illegible]	[illegible]
門頭溝	[illegible]	[illegible]	[illegible]	[illegible]	[illegible]	[illegible]

站名	第七百四十二次	第七百四十四次	第七百四十六次
門頭溝	[illegible]	[illegible]	[illegible]
三家店	[illegible]	[illegible]	[illegible]
石景山	[illegible]	[illegible]	[illegible]
西黃村	[illegible]	[illegible]	[illegible]
西直門	[illegible]	[illegible]	[illegible]

●福安人壽水火保險公司京局廣告

啓者本公司備足資本一百萬元呈請財政部註冊 專保人壽水火 業經農商部暨政府註冊立案 開辦已歷二十五年之久 總公司設在香港 並於滬漢各處設立分局 其信用之卓著 賠欵之迅速 早為社會所推許 京局設在煤市街小馬神廟廣興公司 凡欲投保者 即請移至本公司接洽 無任歡迎 電話南局七三四一 再天津分局設在東馬路 現聘王作少卿為經理 辦理保險事件 業於十月十日開幕 尚希各界惠顧是幸

福安公司司理張生齋啓

京綏鐵路管理局標購道木廣告

本路即須定購鐵道所用之道木八萬根 木質以松木榆木楸木柞木為宜 本國產或外國產均可 交貨日期自十六年二月一日起至三月底止 交貨地點在天津新河碼頭或天津東車站 願承辦者限於十六年二月七日以前來北京西四羊肉胡同本局材料處繳納投標押欵洋二千四百元 此項押欵得任用現欵或殷實銀行之實欵保單或有價證券替代之 領取標單標封以便填寫 依限投標 本局定於十六年二月十一日下午四時開標 選擇木質價值均屬相宜者訂購 並不限定一家全數承辦 其他投標詳細章程 於各商來局領取標單時隨同發給 特此廣告　五

大成織物機器製造廠

上海寶山路西首浙江路大成裕記織物機器製造廠製造各種提花織物機器 分鐵質木質並種種 經理爲賀德懷君 行銷於山東河南長江各埠及江浙二省 外洋如安南汕頭等處 新發明鐵質提花機上三節或中節及活動銅花枕頭 兼造各種踏花機裁紙刀等 其發行所附設於本廠中

絨線線球 鴻大工廠

鄙人爲首先發明破天荒之嚆矢 絨線線球出品精良價目低廉 早經行銷全球 已蒙各界贊許 自設廠以來 歷有年數 信用卓著 早蒙各界推重 茲因定貨擁擠 原有廠屋不敷展佈 特在閘北民德路建造新屋擴充廠場 添製機器 並代客染做絨光 倘荷惠顧無任歡迎 本廠主人喩鴻泉啓 發行所上海福建路口中 泰鴻電話北三五九一

▲瓦市英文學校開遊藝會

有新舊劇等項極遊藝

瓦市英文學校定二十一日下午六時舉行第五次畢業式 並舉行遊藝會 茲探誌其開會秩序如下 (一)開會 (二)奏樂 (三)校長訓詞 (四)陳校長先行演說 (五)奏樂 (六)音樂 (七)武術 (八)跳舞 (九)歌舞 (十)英文劇 (十一)火棒 (十二)新劇 (十三)魔術 (十四)散會

▲工巡捐局改訂捐率

▲各商鋪自二月一日起照行

京師市政工巡捐局現將市政區域以內舖商捐數目改訂 計將特等月捐二十元 一等十四元 二等十元 三等六元 四等五元 五等四元 六等三元 七等二元 八等一元 九等半元 元字季捐一元 亨字八角 利字六角 貞字四角 於二月一日實行徵收矣

▲警廳嚴緝拍花

▲有小孩者擔心

警廳據外左三區報稱 所屬界內崇文門外南小市口上堂子胡同住戶程仲麟 素日在京奉路作事 家有一子名呼鴻魁 年十一歲 前日由學校回家 途中走失 遍尋無着 又天和大院住戶楊白氏家 有一婢女 乳名橙子 年方八歲 又同院住戶佟王氏 生有一女 乳名俊子 年亦八歲 兩女同日失踪 報請通知各區代為查找等情 查近來內外城住戶丟失子女者甚多 誠恐有拍花賊匪拐誘轉賣 昨已通令各區查訪子女下落 並嚴緝拍花賊匪 以憑解廳重懲云

▲電車司機玩視人命

日昨午後三時宣武門內西單牌樓北地方 有一王某在西安門內光明殿住家 乘坐電車 意欲至西四牌樓下車回家 不料登上車去 因為車中人多 當被司機人強推下車 致失足跌倒 將腦部震傷 不省人事 此時車已開去 當有警察救護多時 始蘇醒過來 訊明住址 通知伊家 立時抬回 聽說王某家屬已往法庭起訴云

▲火車軋斃旅客

十八日下午二時餘 由西便門往東開駛火車 碼力極速 行至廣隆煤棧迤東地方 有一旅客在掛車門外欲行便溺 經車一搖動 該人一時站不穩 腳下冰雪一滑 當時跌墜車下 兩腿伸入軌道之中 致由膝蓋上均被軋折 白骨參差 鮮血淋漓 該人當時痛極倒地不省 旋經行人看見 告知派出所 旋經長警帶同夫役馳往 欲行抬送醫院救治 詎料至院時該人因傷過重已竟身死 當由巡警在彼看守 並赴區署據情函地檢廳派員詣驗 旋經檢驗吏宋子仁等會同官警前往驗明該人委係軋折兩腿受傷內部身故 因無屍主 遂發照備棺抬埋出示招領云

▲昨日顧維鈞四十壽辰

▲王克敏宅之壽宴

昨日(十九日)夏曆十二月十六日 為國務總理顧維鈞四十壽辰 顧先時聲明無論何方饋送一概不收 凡不受賀 惟全體閣員及本務方面各要人仍假石老娘胡同王克敏宅設宴為顧慶祝 顧不得已乃親往出席 預定為上午十二時起至下午六時止為慶祝時間 昨日為星期三 例有接見公使 遂於下午四時餘即先辭去赴外交部 餘人直至六時始散 先時顧維鈞不願鋪張 僅將徐狗子焦德海叫至王宅演雜耍以佐觴云 (甲)

▲九校在藝專開會情形

▲教職員與校長分別討論

國立專門以上九校校長會議及九校各教職員聯席會議代表會昨日(十八日)下午五時在西單中京畿道分別開會 教職員會議議決四案如下 (一)明日(即今日)推代表並公函教長任可澄請在五日內發經費一個月 陰曆年前再發兩個月 進行結果 定下星期報告聯席大會 (二)請顧維鈞湯爾和負責籌款 (三)請政府當局對於交通附捐延長徵收期間以資救濟 交通附捐原定於本月底止為滿徵收期間 一 上案議決後即與校長會協商辦法 各校長允按照議決案進行 至下午八時餘始散會云 (甲)

▲更夫偷煤被獲

▲已送區究辦

前門外蔡家胡同寶盛茶室 妓女梁玉珍 有一族姪李虎兒 素無正業 經玉珍介紹在該茶室內打更 自李某到茶室後 各屋妓女時常丟失財物 均以李某涉有嫌疑 乃加以防範 近來各妓以玉珍屋內所生火爐 總不買煤 始知夜間李某偷各妓之煤供給玉珍之用 至昨日夜內李某又往妓女順喜屋內偷煤時 被人擒獲 於是激勸公憤 告知老板張武 將李某送往該管外右一區究辦云

▲十二名幼童溜冰喪命

東便門外東河沿 日昨下午二時有附近住戶幼童共十二人在上溜冰 忽然一聲塌了一個大窟窿 這一羣小孩皆沉入河中死於非命 亦不能撈撈 現各孩家長天天跑在河沿大哭 慘不忍聞云

▲取締未經註冊之各項公司

農商部因查公司條例第五條內載 公司非在本店該管官廳註冊後 不得着手於開業之準備 又商人通例第十八條內載 凡非照公司辦法 不得於商號中用公司或類似公司之字樣 雖承受公司之營業 而不照公司方法續辦者亦同 現在各項公司雖多依法呈請註冊 而未經註冊擅行營業 或任意於商號中用公司字樣者恐亦不少 倘不切實調查 嚴加取締 貽害殊多 昨閱函致警廳 請將已經呈報營業之各公司 開列清單 復送過部 以憑核辦

▲逛天橋巧獲拐犯

▲踏破鐵鞋無覓處 ▲得來全不費工夫

前日下午二時餘 前門外天橋東市場有甲乙二人互相扭行 旋某甲大喊巡警 該管第五派出所巡長瑞斌趕來詢問 據某甲自稱名叫張德保 年五十一歲 京東通縣人 伊兒媳張孫氏年十九歲 月前被鄰居王福珍 就是他指所扭某乙 誘拐潛逃 在鄉間遍尋無着 旋聞王某拐媳來京 送入下處為娼 伊始來京尋找 迄未尋獲 至本日行至此處 將王某擒獲扭打云云 瑞巡長復問王某時 承認誘拐不諱 當將兩造一併帶同該管外右五區成訊云

▲女師大定期放假

▲一月二十四日起

女師大昨日(十九)致各教職員函 於一月二十四日起放寒假三星期 定於二十二日舉行休業式 茲錄原函如下 逕啓者 本校評議會前次開會決定 本學期考試展至來學期舉行 應利用考期補課 並決定自本月二十四日起放寒假三星期 二月十四日起照常開課 茲定於本月二十二日下午四時在大禮堂舉行休業式 二月十四日上午八時在大禮堂舉行始業式 除布告學生外 特此通知 即希查照 並準時惠臨為荷 此頌教祺(民)

▲警高實習消防

內務部高等警官學校校長王固磐 昨日(十九)帶同該校第十十一十二各班學生赴北海南岸為消防學之實地演習 由教員郭瑞指導演習各種工作 如蒸汽機關之使用法 吸水射水法 撲滅搶護各法云

▲昨日嚴寒之犧牲者

▲潘家河沿倒斃車夫

昨日(十九日)下午二時許 有鐘鼓廟玉俊興洋車廠車夫徐德山王蘭亭二人 在櫻桃斜街拉座婦女二人 至外右五區潘家河沿門牌七號租看房屋 距拉到僱定地點 乘客下車後 該車夫王蘭亭驟然氣厥 痰壅倒斃途中 其同行之徐德山急向該區第十派出所報告 當由該區一面通知地方檢察廳會同本區巡官松壽巡長胡福德 帶同巡士孫豪臣等四人 及檢察廳檢驗員徐維藩書記官崔子仁檢驗吏張廣焜等 于下午四時半前往莅場勘驗 該屍王蘭亭一名 委係中痰身死 因無屍屬 除由區拍照棺殮驗給照抬埋外 並傳玉俊興掌櫃楊玉田同行車友徐德山代為查詢家屬 結果合議掌櫃等交保再候傳訊 茲將地檢廳所准予抬埋執照覓錄如次 京師地方檢察廳為發給執照事 准外右五區請驗潘家河沿地方王蘭亭身死一案 經本廳檢察官徐維藩書記官崔子仁帶同檢驗吏張廣焜驗明該屍 委係無傷因痰壅氣身死 除取有屍格及檢驗吏考紙外 合行發給執照准其抬埋 此照 中華民國十六年一月十九日給 (甲)

▲京兆四縣籌辦冬賑

▲每縣推委員二人

近年以來 京畿一帶災情極重 此次海關附加賑款 京師京兆共得二十五萬元之譜 業經賑務公署賑務委員會議決 分配京兆十萬元 京師救濟聯合會十五萬元 除京兆十萬元自應詳的散放外 並由救濟聯合會撥給京兆四萬元 委託專辦大興宛平安次昌平四縣冬賑 已於前日(十五日)由京兆賑務處召集賑務參議會議決組織大宛安昌四縣放賑執行委員會 專辦四縣冬賑 又于十六日開執行委員會議決分配散放手續 並限于舊曆年內放竣 當時各縣推定負責委員二人 大興白常文申廣義 宛平王殿甲張榮甫 安次曹克蘇張恩佑 昌平吳由庚等 並公推四縣知事為各該縣放賑監督 一俟賑款到即分途進行云(甲)

律師熊才著 法理詳解 判例參照 實例引用 商標法要義 每本大洋二元 函購外加郵費一角

吾國關於商標法之撰述向無專籍 是書係蒐集他國先例及學說譯纂而成 惟取措詳略一依吾國現行商標法分為總論實用並舉各種實例以應世用洵為理論實用並重之書 茲先以油印本問世 希賢達匡正 而印無多 購者從速 欵匯北京崇內叁甲廠六號熊氏法律事務所不誤 並發售自著民事特別訴訟程序法詳論每部大洋二元五角 外埠函購外加郵費二角 上下卷概不拆售

奏法靈便 售價低廉

鼎足鋼琴

鋼琴一項,向系市上所售者完全是舶來品,且其價奇昂,購置不易,茲本廠悉心研究,發明桌上鋼琴一種,全身用最上等純鋼製成,共分十二音鍵,奏時鏗鏘悅耳,琴身簡小,可置桌上,極為靈便,定價尤極低廉,每售一元二角,郵費二角,凡購一具,附贈成飯牛編新唱歌四冊,各種小調都五十餘首,購者試按譜操奏,必有無窮興味也,

上海商務印書館全公所對門 中西百貨公司啟

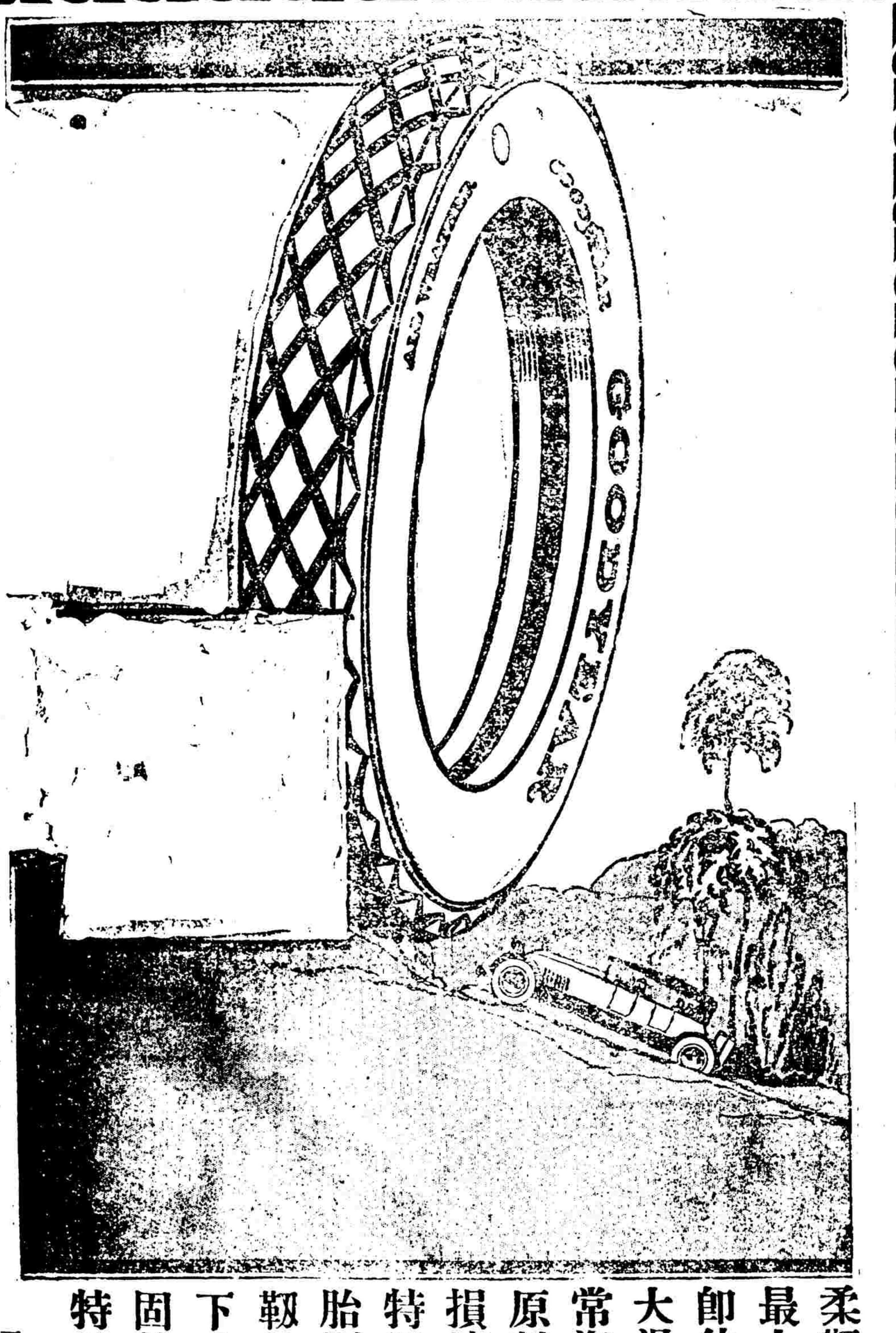

柔韌線之最大利益 即伸縮力大過於平常汽車胎 原料不易損壞 惟固特異汽車胎則用柔韌線造之 下次請購固特異考特外胎

Next Time Buy

GOODYEAR

CORD TYRES

Made with SUPERTWIST

天津 北京 公懋洋行經理

(三十)

重刊金蓋山原本 太乙金華宗旨 出版

此書為修道之要書 以金蓋山原本為真本 非現時坊刻之本所能比擬也 蓋現時坊刻之本刪去其重要各點 已失其真相 現由宏覺院重刊 每部售價大洋四角

重刊尹真人闔闢仙 劉宗師修真答問 出版

東華正脈皇極闔闢仙經乃尹蓬頭真人撰 此書與太一金華宗旨相輔而行 宏覺院已將金華宗旨重刊 故亦將此書繼續刊出 至劉宗師修真答問亦為丹經中之叢本 向係秘密傳鈔 未有刻本 今亦一併刊出 兩書合訂售價大洋四角

重刊 玄宗內指經 析疑指迷論 出版

玄宗內指經論九轉之此簡明握要 談道功者不可不讀 析疑指迷論內有精悍之語 今一併刊出兩書合訂 售價仍大洋四角 以上各書俱交北京東城鎮江胡同北京日報前門外李鐵拐斜街北京日報分館及天津東馬路北京日報分館代售 惟京外各省每冊加費三分 宏覺院出版部啓

以上各書俱售大洋四角

婦兒內外科產科 秀貞女醫院 北京甘石橋北首電話西局一一五九 醫例 出診洋二元 [illegible]

(十二月十七日) 廣和樓 李盛斌 蕭盛瑞 趙盛璧 雷喜福 王盛意 小洲洲 瓦口關 八大鍾 斷背 [illegible]

(十二月十七日) 中和戲院 蓋榮萱 高緗麟 王慶奎 碧樂花 [illegible] 合演 大亞童子 [illegible]

(十二月十七日) 華樂園 九陣風 侯喜瑞 周瑞安 貫大元 郭仲衡 休息

(十二月十七日) 廣德樓 陳葵香 黃智斌 侯華庭 王少樓 劉宗楊 奇冤報 雙盟案 法門寺 珠簾寨 [illegible]

北京商業銀行廣告 本行遵照中華民國銀行通行則例公司條例集合資本一百萬元並奉財政部批准註冊立案辦理國內外各 [illegible]

倚青閣主袁佩箴女士山水畫例

三尺屏條每條四元　四尺屏條每條六元　五尺屏條每條八元　六尺屏條每條十二元　八尺屏條每條二十元　整張通景屏條加倍　橫幅扇面同　冊頁手卷每尺四元過尺照加　畫點景均加半　以上屬細者均加半　金箋劣紙不畫　外加磨墨費一成　潤資先惠約期取件　畢古月紙

收件處　天津河北三馬路華洲廣告社　上海派克路榮壽里一七一八號寓宅　北京清秘閣　松古齋　榮寶　松華　榮文

（十二月十七日白天）慶樂園

董俊峯　王慶奎　高慶奎　碧玉花　金桂芬　雪艷琴　合演全本　吳雲紅梅

（十二月十七日白天）中和戲院

王長林　譚如香　和御玉　譚富英　徐斌壽　徐碧雲　休息

（十二月十七夜戲）華樂園

龔桂鳳　玉無瑕　筱蘭芬　蘇蘭舫　金少梅　寶蘭芬　鬧龍海　戲鳳　玉堂春　女起解　失街亭

（十二月十七日晚）遊藝園

韓月樵　胡振聲　雲豔香　惡虎村　桑園會　下河南　韓月樵　胡振聲　雲豔香　伐子都　同　惡報

▲師大兒童研究會在寒假期內公開講演

▲分爲七項

師大兒童研究會　昨日下午開會決定在寒假期內舉行七次大規模公開講演　以提倡兒童高尚休閒生活　茲將原議決案錄下　（一）議決自本月廿三日起至二十九日止　本會爲提倡兒童高尚休閒生活起見　舉行七次公開講演　（二）議決假師大第四小學二十九小學十一小學西直門兒童圖書館西城市立第二平民小學七處爲會場　（三）議決聘請升蘇耀祖出煥文金蕊仁崔永濟張績明李棣爲講師　（四）議決聘書講演股選發　（五）議決本會此次講演何以提倡兒童高尚休閒生活指導兒童假期修學方法爲目標（辰）

▲母女打虎拐財潛逃

▲已報區查緝

西直門外關廂　竹杆井住戶魏振年　三十餘歲　河南人　素日在京綏路充工人　手中頗有積蓄　於今年九月間娶得阜成門外南禮士路住戶萬趙氏之女爲妻　過門後　夫婦尚甚和睦　昨晨萬氏突然失蹤　檢查時　計拐去現洋八十二元　包金銀鐲一付　金戒指一枚　點翠戒指二枚　細軟衣物二十餘件　魏某一時情急　即找其岳母萬趙氏時　亦逃跑無踪　魏某始知其母女打虎騙財　當開具年貌　報告該管西郊三分署　請求代爲查緝究辦云

▲平教總會參觀地方事業機關

▲撰具詳細報告

中華平民教育促進會調查平民生活借作編輯之材料　而供平民交際需要起見　特函商北京各地方事業機關　允與致察　各機關回復慨允　該會前日（十八日）午後二時總幹事晏陽初各部主任率引全體職員實地參觀衛生試驗所　地方服務團　婦女做活會　慈爾工廠等機關　閱參觀畢回會後　皆有調查報告云（甲）

▲某部員控告人壽保險公司

▲三百餘元之欵　▲祇剩六十九元

某部員曾在東方人壽保險公司保險十五年　已交三百五十六元　嗣該部員按照該公司約章　聲請解約退欵　該公司除照約扣除三十五元六角外　尚應退還三百十元八角五分　乃該公司祇允退還三十餘元　最後又允退還六十九元二角八分　某部員與之理論　終無確實答覆　某部員已向地方審判廳提起訴訟　茲錄其訴狀於下　訴爲東方人壽保險股份有限公司違背契約請求依法判令返還餘額洋三百十元八角五分　並判令自本年八月十八日聲明解約之日起　至償還之日止　按月給付一分八厘利息　此項訴費均應判令被告擔負事　竊原告於民國十二年三月十二日在該公司保險洋二千元　約定每年付洋七十一元三角　以十五年爲限　迄民國十四年四月止　已付過五期　共計洋三百五十六元五角　查約欵第十六條內載　保險立約人或其承繼人　得隨時解除保險契約　又第二十條內載　凡保險契約之解除與失效　或本公司不負賠付保欵之責者　由責任準備金內扣除不逾保欵十分之一之金額　將其餘額退還保險立約人各等語　本年八月十八日原告親往該公司聲請解約退欵　比允稍緩查明見復　旋疊函催問　該公司派梁額闓來言　謂如必須解約　已交金額祇能退出十餘元　特別優待　最多不過三十餘元　問何所依據　又不能答　再四催詢　該公司始正式函復　謂可退還六十九元二角八分　顯與約契第二十條所載不符　關於發還餘額約欵上又無其他規定　自應以二十條爲根據　且第二十條載扣除不逾十分之一　茲假定爲十分之一　原三百五十六元五角　即應退還三百十元八角五分　此就原告所執契約而言也　再就理論上研究　名曰人壽養老保險　當然係儲蓄性質　與水火保險迥然不同　該公司始則故意延玩　繼則謂三百五十餘元祇可退出十餘元　或三十餘元　最終又謂六十九元餘　前後自相矛盾　問其計算方法　究以何爲標準　東扯西牽　左支右吾　竟無確切答復　原告爲保護契約權利起見　謹狀如右　並附該公司第一次收據一紙　欵約開列於後　以資證明　此呈京師地方審判廳（先）

▲陳總監嚴戒廳員怠惰

京師警察廳總監陳興亞　昨有通令本廳各處云　本廳辦公時間　例有定時　乃近查往往時已過午　廳員尚有未到廳者　本總監日前令議　曾力戒怠惰　玩忽夙習　未逾數日　怠忽如故　殊屬不成事體　合亟重申前令　嗣後以每日上午十時起　至下午六時止　爲辦公時限　倘有不按定時在公者　定行撤懲不貸　除派專員總司考查　以防流弊　並分行外　仰即一體凜遵勿違切切此令

▲幾乎被搶之聚興皮莊

▲匪徒當場被捕

正陽門外天橋東市場聚興皮莊掌櫃王鳳亭　善於經營　生意頗佳　十八日下午六時許薄暮之際　突有一三旬男子　身着灰色大氅闖進舖內　王掌櫃疑係顧客趕緊上前招待　詎料該人竟向掌櫃說　我今兒有點要事　出門一時慌疏未帶錢財　特來向你借幾個錢用　王聞言當時婉辭拒絕　致將該人招惱　取出九寸長的手叉子一把　跟着又說　沒有可以　叫你們試試這刀的利害　王一聽這話咱太兇　當時異常驚駭　允即找錢財　適有學徒劉永瑞在外聞知　便即馳往外左五區派出所報案　巡官劉坤聞悉　即率長警趕往　該人見警察前來　即欲藉故逃脫　當經劉巡官將刀奪過來　連同王某一併帶往區署　旋經署長金奎鞫訊　該人供名施海亭　承認強索錢財不諱　復訊王鳳亭一番　當即錄供備文解送京師警察廳依法訊辦云

▲藝專舊劇改期演唱

北京藝專男女學生　本定本星期一在校演唱舊劇　昨聞該校因籌備不及　已決定改本月二十四日（即下星期一）演唱云（義）

▲電車售票將改章

▲取銷小站票

電車公司因各路電車站台甚多　售票手續亦甚繁雜　不特售票者難於記憶　致受損失　即乘客上下車亦多取巧　於日昨開董事會議　自二月起　俾每路分爲三大站　取銷小站票　減取票價　四路一律施行云

▲昨午電話西局之火警

▲燒去房屋三間

昨午十二時許　西單牌樓北電話西局磨電房一時失愼　致將電料燃着　該局及消防隊聞訊後　趕到撲救　始告息滅　計燒去房屋三間及木器等物　至失愼之原因　刻正查究中云

▲窮漢砍妻

阜城門內大水車胡同住有旗人蕭某　曾在右翼偵緝隊充探兵　近因此機關被裁　賦閒年餘　以致債如山積　年關在邇　無法償還　蕭某情急　於昨晚間逼令伊妻楊氏想一生財之道　楊氏起而反詰　蕭某賓急大怒　即用菜刀砍傷楊氏數處　登時鮮血直流　後經警察聞信趕至　問明情由　將全案一併帶區究辦

▲閒員賣女奔喪

▲身價四百元　▲與人作妾

西城北溝沿　住戶金某　天津人　在某部充當諮議　每月俸入不過百元　近因各部裁員　金某遭此厄打　遂亦落在被裁之列　金某賦閒已有兩個月　家中值錢金銀首飾等物典賣一空　日前忽然接到家中來信　謂伊父中風暴卒　命其速回料理喪事　金某以路費無出　急的無法　欲向朋友通融　或以窮與己同　或以業經借過　均不能再去借挪　萬分無法　只得將其大女桂生　經媒人李五奶某介紹　賣與宮門口二條胡同住戶周奶爲妾　得洋四百元　金某這才得旋里奔喪云

各國新聞

▲私立五校向財部索欵

▲索籌欠津貼欵項以度年關

▲並盼實行二五稅後酌撥若干

本京私立平民大學　民國大學　華北大學　中國大學　朝陽大學等五校　推舉代表顧名　譚克謙　張慶等　於昨日下午五時許赴財政部　晉謁總長湯爾和　湯到部後　即派胡秘書代爲接見　該代表等陳述來意　略謂以前經國務會議通過由財部津貼私立五校經費項下計三十萬元　除已領十萬五千元外　尚有十九萬五千元　迄今未發　現因各校經費竭蹶　需欵甚殷　務望財部於舊歷年內撥給若干　并盼於二五附加稅實行以後　酌定若干撥作私立五校基金　以資維繫　且望財部與國立各校同等待遇　萬勿歧視　以上二點　均請胡秘書代爲轉達　該代表等遂與辭而退　各返本校云（每）

△日皇即位所赦囚犯數

東京訊　日本新皇即位　大赦囚犯總數共五萬八人云（長）

△蘇俄共反兩黨最近之衝突

▲反對黨首領數人被捕

▲共產黨計劃消滅反對黨

莫斯科電訊　數日前莫斯科共產黨與反對黨又發生劇烈衝突　其原因係在莫斯科中國城開會時　始由雙方口角　繼而至於用武　警察趕到拘捕多人　現此事件尚在偵察中　聞被拘人中有反對黨首領數人　但非重要黨魁　共產黨各首領對於此案甚爲注意　且極憤激　不久將採絕對方法以對付反對黨　聞斯他林氏已預備至相當時機　將反對黨首領澈底消滅之云　又訊　本年一月間莫斯科將開中央黨部會議　及共產黨大會　斯他林氏擬在大會中提案要求取締反對黨之根本方法　并藉逐反對黨首領云（員）

△暹羅政府抽收華僑人頭稅

▲外部令汪榮寶向駐日暹使交涉

暹羅政府近來頒布苛例　抽收華僑人頭稅　暹羅中華總商會以暹政府苛待華商　致電外交部請由中央即向暹羅交涉制止　外部方面接准來電　以暹政府抽收華僑人頭稅一節　實與我國僑民有碍　昨特致電駐日本汪公使　飭即向駐日暹使就近交涉　請即取消此項苛稅云（員）

△墨水製造減少之原因

美京特訊　寫字墨水爲日用必須之品　但近年此項出產　不惟不加增　反有漸漸低減之勢　考其原因有二　一爲多用打字機　一爲美國生活程度增加　交通利便　動輒用電報以代表函信　但於此兩種原因中　尚未決定何者爲近云（化）

註冊商標

寶物

一切菜肴　加味之素　滋味既好　時間又少　手續不煩　調味至寶

調味精粉

味の素

（味之素）

偉大之効

味之素不論喝吃何菜湯都可以應用且減省手工與省錢潤爲廚房不可缺之要品

C-103

介紹名醫

浙東陳逸民先生世精於醫　至先生造詣益深　早歲先生宦遊冀北三十餘年　自民國以來解組歸田　益專心研究醫理　於婦科一門尤有心得　同人等相交有年　知之最深　遂挽留在京懸壺濟世　茲代訂醫例如左

門診　早八點至午一點止　出診　午一點至午後七點止

診金　門診一元　無號金　貧者施診　號金二角　出診三元六角　過東西四牌樓加一元四角　晚九點後早八點前出診加三元

過三六九日半價　貧者施診

寓宣外香爐營頭條二十九號

介紹人　陳鴻孫　崔惠民　王月波　祝石岑　袁紹羽　李雨生　張伯駒　白壽之　惲公孚　陳敬齋　張敬純　周伯脩

介紹良醫

醫士楊君景秋　得祖傳秘授岐黃之術　醫學淵深　凡男女老幼大小各症　無不應手奏效　於難險症尤有絕妙心法　先生自出診以來　活人甚夥　而且天性慷慨　道德爲懷　對於就診者但求速愈　每遇貧寒之人　不但分文不取　而且更加細心療治　由此觀之　功德無量矣　是以遠近有口皆碑　莫不稱讚　余等曾經大劫　諸醫無效　幸遇先生診視　即愈　可稱手到病除　眞世之良醫也　鄙人等感謝大德　特登報端公諸於衆　非余贊譽　有病者盍往試之　方曉言之不謬也　先生醫所在右安門外釋迦寺有匾額者便是

介紹人　朱志遠　楊伯濤　白靖頤

勢難長成之嬰兒　一經服用嬰孩自己藥片　立見强壯肥美

嬰兒及小孩若腸胃軟弱　必多疾病　難期長成發育　全賴乎腸胃清潔　消化有序也　嬰孩自己藥片能使腸胃潔淨　有微利之功效　往往嬰孩服後　立即食甘睡甯　能使小兒面轉紅潤　强壯肥美　活潑伶俐也　即如黑龍江省拜泉縣時泉鎭泰和隆號李霖先生之令姪　得獲治愈　足可爲證據矣　其來函云　鄙人小姪所患氣喘咳嗽肚痛腹瀉之症　得以安然痊愈者　皆貴局自己藥片之功也　鄙人小姪服用此藥片僅一瓶有半　即喘息嗽停　睡眠安甯　腸瀉亦止　大便如昔　及二瓶服完　肚痛亦止　且飲食日加　身體强壯　肥白可喜　舍姪得重蒞樂境　非貴局嬰孩自己藥片之功曷克臻此　嬰孩自己藥片凡經售西藥者均有出售　或直向上海江西路六十號韋廉士醫生藥局函購　每一瓶大洋六角　每六瓶大洋三元　郵力在內

承蒙惠顧諸君雅意　設總行於北京西交民巷　分行設於天津法界五號路十四號路之轉角　經理室電話一六九八號　營業室二一九七號　公用九八零號　其他各大商埠省會均設有代理處　特此謹告　電話南局營業室二七二六　總理室二七六二　庶務室二六七

鹽業銀行廣告

本銀行股本一千萬元已收七百萬元公積金及盈餘滾存四百四十萬零六千五百餘元辦理存放滙兌各項銀行業務總分行所在地列下
北京西河沿 天津法界八號路 濟南二馬路 鄭州錢塘里 駐馬店 漯河 上海英界北京路 香港德輔道 南京下關惠民橋 揚州左衛街 杭州珠寶巷 漢口英界一碼頭 其餘各省會商埠均有通滙機關並與中南金城大陸銀行合設準備庫及儲蓄會於上海天津漢口等處

天津百代公司

▶又出新片了◀

總行設在法界中街電話一四三四號

（老雙處）逍遙津頭二段 逍遙津三四段 浣紗記頭二段 雪杯圓頭二段
張菊芬 孟姜女 跳槽
（孟筱多）武家坡頭二段 打鼓罵曹頭二段 奇冤報頭二段
新式打牙牌 吹手十杯酒
（張桂芬）逍遙津之穆順 風波亭之和尚 宏碧緣之駱母頭二段

分行日界旭街北口電話二八二號

恭頌

察哈爾軍騎兵第一旅兼旅長暨第三團兼團長德政 竊查興邑地面自去秋以來赤軍之擄掠繼受股匪之蹂躪禍亂相尋幾無甯日民商苦之迨蒙旅長 [illegible]

兜安氏秘製保腎丸

背痛

兜安氏秘製保腎丸

背痛因腎弱而起者十居八九一經發現即宜用專治腎弱之藥以速其愈切勿疏忽致罹危症凡患背痛腰痛膀胱炎風濕痛水腫石淋臀筋痛腦系痛大腳風小便諸疾男女諸般衰弱服此丸必奏奇效也

碌碡廬梅譜出版

閩縣洪碌碡先生工書梅膾炙人口公餘之暇曾繪梅譜乙冊筆意高超格局凡數十變爲有目所共賞故當世之遺老名流如樊坿祥趙爾巽嚴修陳寶琛徐世昌易順鼎林紓諸先生[illegible]數十人展轉傳觀均留有親筆題詠而爲近代文人作品中所[illegible]石印精美無倫[illegible]九月一日當可出版售價大[illegible]

北京中華印字館減價三個月

敬啓者敝館創設以來已閱經年近爲便利顧客起見由津申特聘技上等師印精良墨色鮮明字體清晰對於銀行界所用支票傳票賬簿以及學校講義雜誌特家仿單門票收據等無不畫善盡美敝館新購鑄字銅模及各號鉛字印刷精美本館別減價三個月 [illegible]期不誤如有惠顧諸君請臨敝館或電知均可接洽 宣武門外達智橋八號 電話南局三六〇三號 本館營業部謹白

樂山清血搜毒丸

樂山清血搜毒丸 專治傳染花柳淋濁 小便腫痛 便前便後尿管刺疼 風火虛寒 赤白各種淋濁 楊梅結毒已發未發 魚口便毒 橫痃下疳 小便潰爛 梅毒入骨 筋骨疼痛 梅毒週身癢癢 遍身紅疹 梅毒痔漏 濕毒疥癬 傳染婦女遺毒癘子各症 凡患常年不止淋濁 多年梅毒未淨者 或毒入骨鏈血中腦筋臟經 或經年累月纏縣不清或屢愈屢犯 或每居春令必犯者 服此丸 功能淋止濁清 搜淨骨髓血中毒根 服愈永無後患之慮也 每大瓶二元每小瓶一元二角 惠顧詳認螺螄蓋上玻璃瓶底鐫有樂山二字並雙地球註冊商標庶不致悞

總經理處

前門大街鮮魚口外迤南路東

中華大藥房

西單英美藥房 宏濟藥房 西四寶光藥房 東四瑞華藥房 東四北瑞豐藥房 天津老德記藥房 保定中英藥房 張家口中華藥房 中美藥房 葆記藥房 唐山華英藥房 順德府美華藥房 石家庄信德恒藥房 太原隆興藥房 華英藥房 濟南老德記藥房 開封中英藥房 中法藥房 鄭州中西藥房 ▲外埠函購原局寄奉除藥定價外另加寄費二角

天津造胰公司

自製各種胰皂

敬啓者 敝公司 又新出來
氷輪牌香皂 菊花牌香皂 三元牌香皂
寶塔牌香皂 紫羅蘭香皂 白鶴牌香皂
八卦牌加波里酸消毒藥皂 葫蘆牌衛生消毒藥皂
售價極爲從廉 目下所出洗臉香皂 洗衣肥皂 種類很多不及細載 如蒙惠顧 不勝歡迎

總公司 營業部 開設天津東南城內
天津分銷處 西北城角文昌宮西
北京支店 前門外觀音寺中間
北京分銷處 東安市場內北頭路西
各洋貨店 各國貨店 各紙烟店 均有代售

南洋棉蘭僑興國貨有限公司徵求貨樣廣告

去國愈遠者愛國之情愈切國內出品家亦知海外有絕大銷貨場無數新華僑在乎年來海外僑衆提倡國貨愛用國貨之心非常熱烈本公司爲求慰數百萬僑衆愛國赤成組織此流通國貨機關成立至今已閱六載創辦人均係荷屬[illegible]島熱心僑商資本充足由五十萬增至百萬着專門採集國內出產貨物運銷南洋羣島辦事[illegible]

京漢全路行車時刻並票價表

◀中華民國十三年六月一日起改訂▶

站名
北京前門
長辛店
保定府
定州
正定府
石家莊
順德府
彰德府
新鄉縣
黃河北岸
黃河南岸
鄭州
許州
郾城縣
駐馬店
信陽州
廣水
花園
孝感
漢口江岸
漢口大智門
漢口循禮門
漢口玉帶門

三等分之二 (票價) [illegible]

往來長辛店豐台行車時刻並票價表 [illegible]

往來西便門廣安門行車時刻並票價表 [illegible]

往來琉璃河周口店行車時刻並票價表 [illegible]

往來北京坨里行車時刻並票價表 [illegible]

往來高邑縣臨城行車時刻並票價表 [illegible]

往來高碑店梁格莊行車時刻並票價表 [illegible]

▲注意● 特別快車北京漢口間每星期各暫開一次星期一由北京星期四由漢口開

注意 [illegible]